

いなかだて

光田寺小学校6年 工藤なな子さん 書

3,2010 第649号

豆腐づくりに 挑戦!!

津軽みらい農協女性部田舎館班は毎年村内小中学校で「豆腐作り」を行っています。今年も1月26日、田舎館小学校4年生を対象に行われました。班に分かれた後、地元産の大豆をミキサーにかけ、それを鍋に移して水と一緒に煮るといった作業を交替で行いました。一連の工程を終え、豆腐が完成すると自分たちで作った豆腐を眺め、笑顔を見せました。味にも大満足だったようです。

今月のおもな内容

話題いろいろ	2
むし歯ゼロだよ	3
田舎館村普通会計 バランスシート	6
お知らせ	10
戸籍の窓	12



広報の早期配布にご協力をお願いします。

話題いろいろ

鬼登場で泣き叫ぶ・・・



2月3日の節分の日、田舎館保育園で恒例の「豆まき集会」が行われました。全園児がホールに集合して「まめまきのうた」を歌い、先生からまめまきのお話を聞いていると突然、赤鬼と青鬼が登場。年長児たちは冷静に豆をまいていましたが、小さい園児たちは泣き叫びながら鬼から逃げ回っていました。豆まきの後、おびえた表情で鬼と一緒に記念写真を撮っていた姿が印象的でした。

みんなで楽しく健康増進！



冬の運動不足解消や健康増進、各地区の交流を目的とした連合婦人会主催の室内レクリエーション大会が1月24日、村民体育館で行われました。今回は32名が参加し、準備運動を行った後、「カローリング」、「輪投げ」、「豆つかみ」、「大波小波」の4種目に挑戦しました。会場は終始参加者の笑い声が絶えない温かな雰囲気包まれ、お互いの交流も深まったようです。

大空に舞い上げれ!!



風の見栄え、飛ばし方、鳴りなどを競う平成22年弥生の里凧揚げ大会が2月14日、ウインズ津軽駐車場で開催され、村内外からたくさんの方が様々な凧を持ち寄りしました。今回は風が少なく、絶好の凧揚げ日和ではなかったものの、参加者たちは『凧』を待って、自慢の凧を冬の澄んだ青空へ舞い揚げました。

繰り広げられる熱戦



2月7日、西小学校体育館で第4回西スポーツ少年団卓球招待試合が開かれました。この大会は小学生の交流とさらなる卓球競技の普及、競技人口の拡大を目的に田舎館西スポーツ少年団と卓球協会が主催している大会で、村内外から団体戦15チーム、個人戦には56人が出場しました。

長年の功績が認められて



田舎館村消防団は(財)日本消防協会から平成21年度の優良消防団として表彰状と表彰旗が授与されました。阿部正弘団長と福地誠副団長は2月15日、鈴木村長に受章の報告をしました。阿部団長は「これからも災害から村民の命と財産を守るために全力を尽くしたい」と力強く話してくださいました。村消防団の受章は49年ぶり、青森県では本村のみの受章です。

年縄奉納と厄払い



旧暦の元日にあたる2月14日、高田地区の八幡宮で同地区の有志で組織する高田新星会が旧正月恒例の「年縄奉納と厄払い」を行いました。年縄を奉納し、大厄に当たる人の厄払いをした後、八幡宮の鳥居に新しい長さ8メートルの年縄と直径50センチ、高さ65センチの俵が取り付けられました。参列した方々は今年の家内安全と無病息災を願いました。

東北大会へ



1月に開催された「第39回青森県ミニバスケットボール教室交歓大会、第34回青森県スポーツ少年団フェスティバル・ミニバスケットボール競技会」で田舎館ミニバスケットボール少年団が準優勝し、東北大会の出場権を獲得しました。同少年団は3月13・14日、福島県で開催される「第29回東北ブロックスポーツ少年団ミニバスケットボール交歓大会」に出場します。躍進を期待しましょう！

児童図書購入に役立てて



みちのく銀行労働組合は、児童図書の購入に役立ててほしいと図書カード10万円を村に寄付しました。

2月19日、山内雅史執行委員長が役場を訪れ、図書カードの入った目録を平川総務課長に手渡しました。課長は「大変ありがたい。子ども達の教育のために有効に活用します」と同組合の厚意に感謝しました。

八反田 ^{あすみ} 葛西 杏実ちゃん
平成18年4月20日生
(信也・紀子)



「これからも虫歯0本がんばります！」

田舎館 ^{ともき} 八木澤朋希くん
平成18年7月25日生
(敏・妙子)

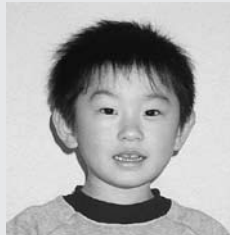

「1日3回みががいています！」

大曲 ^{さう} 須藤 颯良ちゃん
平成18年7月21日生
(忠道・真美)



「毎日楽しくみががいています。」

田舎館 ^{あこ} 鈴木 彩虹ちゃん
平成18年6月28日生
(将樹・知子)



「これから虫歯ゼロ目指してがんばるよ！」

二津屋 ^{ふうま} 浜谷 颯馬くん
平成18年7月22日生
(章宏・祐美)



「シンケンジャーの歯ブラシで頑張ってるよ！」

川部 ^{かの} 鈴木 香乃ちゃん
平成18年7月25日生
(勇・亜子)



「きれいな大人の歯になるまで頑張ります。」

二津屋 ^{りら} 三浦 莉来ちゃん
平成18年5月15日生
(浩幸・菜穂子)



「これからも毎日がんばるぞー！」

八反田 ^{ゆりの} 阿保友理乃ちゃん
平成18年4月6日生
(幸生・祥子)



「ハミガキ大好き！これからも頑張ります。」

田舎館 ^{きょうか} 阿保 杏佳ちゃん
平成18年4月13日生
(隆二・文子)



「これからも歯みがきががんばります！」

諏訪堂 ^{りんこ} 田澤 倫子ちゃん
平成18年7月28日生
(純弥・淳子)



「これからも歯みがきががんばります！」

田舎館 ^{はぐみ} 工藤 育心ちゃん
平成18年4月10日生
(健・真由香)

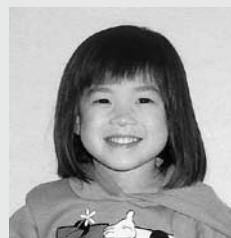

「歯ブラシ大好き！歯のきれいな美人になるぞー！」

平成22年1月15日実施
3歳児健診
（ ）は父母の名前
ほくたち・わたしたち
だよし！
むし歯ゼロ

今年の表彰者はなんと90名です！

2月21日、村文化会館で、平成21年度田舎館村教育委員会表彰式が行われ、学術・文化の向上発展、体育・スポーツの振興で活躍した方々、90名が表彰されました。鈴木村長は「技・心・思いやりを生かす選手になって、今後も励んでいただきたい」と祝辞を述べたほか、受賞者を代表して、田小6年の佐藤朋輝さんが「感謝の気持ちを忘れずに精進していきます」とお礼のことはを述べました。表彰された方々は次のとおりです。(敬称略)

■学術・文化の向上発展

民舞／山谷梨緒(光小2年・前田屋敷)、工藤なな子(光小6年・前田屋敷)

書道／鈴木喜子(光小6年・高田)、田澤宣尚(西小2年・諏訪堂)、田澤里奈(館中2年・諏訪堂)

■体育・スポーツの振興

サッカー／工藤航平(光小6年・二津屋)、工藤亮大(光小6年・新町)、八木橋貴志(光小6年・境森)、一戸駿(光小6年・高田)、竹内力也(光小6年・境森)、福原幸太(光小6年・高田)、工藤航太(光小5年・新町)、中村祐哉(光小5年・東光寺)、福原大希(光小5年・高田)、須郷拓哉(光小5年・新町)、八木橋春道(光小5年・新町)、鈴木海人(光小5年・高田)、中山基輝(光小4年・高田)、竹内大也(光小3年・境森)、鈴木奏汰(光小1年・高田)、齋藤祐幾(光小教諭)、花田寿人(二津屋)



野球／山口拓馬(田小6年・畑中)、岩間敬大(田小6年・田舎館)、佐藤朋輝(田小6年・高樋)、小野舜(田小6年・垂柳)、山本裕大(田小6年・大曲)、奈良龍人(田小6年・八反田)、佐藤公治(田小6年・畑中)、工藤佳樹(田小6年・高樋)、工藤立暉(田小6年・高樋)、阿保拓真(田小6年・八反田)、阿部稜(田小6年・畑中)、工藤大誠(田小5年・高樋)、相馬啓佑(田小5年・垂柳)、八木澤淳(田小5年・田舎館)、品川舜哉(田小5年・十二川原)、阿部純也(田小5年・平川市)、工藤敦也(田小5年・枝川) 工藤駿(田小4年・田舎館)、工藤佑大(田小4年・高樋)、山口冬馬(田小4年・畑中)、佐藤勝彦(畑中)、山口公誠(畑中)、山本俊彦(大曲)、佐藤哲也(畑中)、工藤久遠(館中3年・川部)、田澤孔志(館中3年・諏訪堂)、阿部航太(館中3年・畑中)、葛西貴大(館中3年・大袋)、佐藤良太(館中3年・高樋)、三浦拓麻(館中3年・和泉)、須藤克弘(館中3年・大袋)、田澤佳介(館中3年・大根子)、佐藤雄哉(館中3年・大根子)、阿部優介(館中3年・川部)、平川佑聖(館中2年・和泉)、田澤昌治(館中2年・諏訪堂)、鈴木崇平(館中3年・川部)、奈良隼生(館中2年・八反田)、岩間祐智(館中2年・田舎館)、葛西翔輝(館中2年・高樋)、小野喜大(館中3年・垂柳)、齋藤唯吹(館中2年・田舎館)、工藤誉(館中2年・田舎館)、須藤遼大(館中1年・大袋)、藤田章(館中教諭)、坂本寛実(館中教諭)、鈴木隆三(大根子)、葛西和士(川部)

相撲／工藤大輝(館中1年・田舎館)

バスケットボール／福原夕貴(柴田女子高校3年・高田)

陸上競技／齋藤耕喜(田舎館)、工藤小百合(高樋)

ソフトボール／鈴木菜々恵(大根子)、葛西尚子(大袋)、福土満菜美(川部)、葛西牧子(大根子)、齋藤千絵(大袋)、三浦歩(和泉)、金枝維子(二津屋)

家庭婦人バレーボール／阿保久美子(八反田)、齋藤直子(前田屋敷)、花岡美保(川部)、中山陽子(川部)、工藤八千子(十二川原)

■スポーツ大賞

一輪車／須藤れな(弘大付属中1年・大袋)

ソフトボール／安田和世(川部)、平川一生(和泉)、八木橋綾(川部)

村税等の口座振替・自動払込のお知らせ

村税等を納める際、ご指定の預貯金口座から引き落としを行う口座振替・自動払込制度があります。納付月に自動的に引き落とされますので、便利で確実、安心です。また、納め忘れがなく、手間や時間が省けます。

今まで口座振替等ができる金融機関や村税等が限られておりましたが、平成22年4月から取扱店舗及び口座振替対象税目等が拡充され、下記のようになりますのでご利用下さい。

納税貯蓄組合に加入し村税を納めている方は、これまでと同様に納税貯蓄組合から納めてくださるようお願いいたします。ただし、保育料、村営住宅使用料については、納税貯蓄組合では取扱いいたしておりませんので、口座振替・自動払込が可能です。

口座振替ご利用ご希望の方は、税務課、厚生課、住民課、建設課の各窓口、及び各金融機関にて随時受付しておりますので、預貯金通帳、通帳のお届印鑑を持参の上、お申込み下さい。

取扱金融機関	
青森銀行	本 支 店
みちのく銀行	
東奥信用金庫	
津軽みらい農協	
ゆうちょ銀行	各 郵 便 局

口座振替対象税目等	問い合わせ		
	担当課	電話番号	内線
村県民税	税務課	58-2111	122
固定資産税			
軽自動車税			
国民健康保険税	厚生課		157
後期高齢者者医療保険料			
保育料	住民課		162
村営住宅使用料	建設課	232	

平成22年度 弘前保健所各種相談等実施日程

実施項目	実施日時等	実施曜日(各月)	受付時間	実施日											
				4月	5月	6月	7月	8月	9月	10月	11月	12月	1月	2月	3月
結核健診	QFT検査あり	第1・3水曜日	9:00~10:00	7 21	※12 ※26	2 16	7 21	4 18	1 15	6 20	※10 ※24	1 15	5 19	2 16	2 16
	QFT検査なし	第4水・金曜日	9:00~11:00	28 30	26 28	23 25	28 30	25 27	22 24	27 29	24 26	22 24	26 28	23 25	23 25
ウイルス性肝炎検査	第1・3水曜日	11:00~11:30	7 21	※12 ※26	2 16	7 21	4 18	1 15	6 20	※10 ※24	1 15	5 19	2 16	2 16	
エイズ相談	第1・3水曜日	13:00~14:00	7 21	※12 ※26	2 16	7 21	4 18	1 15	6 20	※10 ※24	1 15	5 19	2 16	2 16	
女性健康相談	第4水曜日	13:00~13:30	28 30	26 28	23 25	28 30	25 27	22 24	27 29	24 26	22 24	26 28	23 25	23 25	
精神保健福祉相談(予約制)	第2木曜日	13:00~14:00	8 22	13 24	10 24	8 21	12 26	9 23	14 28	11 25	※2 ※9	13 24	10 21	10 17	
	第4木曜日(偶数月)	13:00~14:00	22 28	24 30	24 30	21 27	26 31	23 29	28 3	25 31	22 28	24 30	21 27	17 23	
結核診査協議会	第2・4水曜日	13:30~	14 28	12 26	9 23	14 28	11 25	8 22	13 27	10 24	8 22	12 26	9 23	9 23	

○※は、実施曜日ではない日なのでご注意ください。 ○日程については、都合により変更となる場合もあります。

▷問い合わせ/弘前保健所 ☎33-8521

新型インフルエンザ予防接種費用助成金申請について

平成21年10月から、国が定めた優先順位のもと順次新型インフルエンザワクチンの予防接種が開始されています。

村では接種日現在の住民に対して、申請に基づき低所得者(生活保護世帯及び村県民税非課税世帯)の接種者へは全額助成、低所得者以外の接種者へは一部助成しています(1回接種者は2,000円、満13歳未満の者等の2回接種者は3,300円)。

新型インフルエンザ予防接種費用助成期間は、3月31日(水)までとなっていますので、接種者は接種後速やかに申請手続きをお願いいたします。

- ☆申請に必要なもの
- ①新型インフルエンザ予防接種の「領収書」(※医療機関で発行)
 - ②「新型インフルエンザ予防接種済証」(※医療機関で発行)
 - ③印鑑(認印可)
 - ④助成金の振込口座を確認できるもの(通帳等)

▷問い合わせ/厚生課環境衛生係 ☎58-2111(内線152、153)

田舎館村普通会計バランスシート

平成21年3月31日現在

(単位：千円)

借 方		貸 方	
【資産の部】 村が保有している資産		【負債の部】 村が負っている債務	
1. 公共資産		1. 固定負債	
(1) 有形固定資産	13,799,540 村が建設したものなど	(1) 地方債	4,470,122 償還期間が1年を超えるもの
①生活インフラ・国土保全	4,994,955 道路、公園、村営住宅など	(2) 長期未払金	
②教育	4,683,835 小・中学校、社会教育施設など	①物件の購入等	0
③福祉	308,331 老人・児童福祉施設など	②債務保証又は損失補償	0
④環境衛生	24,463 ふれあいセンター用地など	③その他	0
⑤産業振興	1,168,468 農道整備など	長期未払金計	0
⑥消防	75,525 消防車、防火水槽など	(3) 退職給与引当金	1,176,471 全職員が普通退職した場合の退職手当
⑦総務	2,543,963 庁舎、弥生の里など	(4) 損失補償等引当金	0
(2) 売却可能資産	30,500		
公共資産合計 13,830,040		固定負債合計 5,646,593	
2. 投資等		2. 流動負債 償還期間が1年以内のもの	
(1) 投資及び出資金	395,409	(1) 翌年度償還予定地方債	745,137
①投資及び出資金	395,409 水道事業会計出資金等	(2) 短期借入金	0
②投資損失引当金	0	(翌年度繰上充入金)	
(2) 貸付金	3,500 高額療養費	(3) 未払金	124,921
(3) 基金等	△272,471	(4) 翌年度支払予定退職手当	0
①退職手当目的基金	0	(5) 賞与引当金	28,246
②その他特定目的基金	20,068 奨学基金		
③土地開発基金	0		
④その他定額運用基金	0		
⑤退職手当組合積立金	△292,539		
(4) 長期延滞債権	2,309 平成19年度以前村税等滞納分		
(5) 回収不能見込額	△2,309 //		
投資等合計	126,438		
3. 流動資産		流動負債合計 898,304	
(1) 現金・預金	519,990	負債合計 6,544,897	
①財政調整基金	93,044	【純資産の部】 資産形成等に使用し返済の必要がない金額	
②減債基金	2,561	1. 公共資産等整備国県補助金等 1,848,398 国・県からの補助金	
③歳計現金	424,385	2. 公共資産等整備一般財源等 6,806,219 村税など	
(2) 未収金	37,045	3. その他一般財源等 △686,001 資産形成を伴わない負債を含めた額	
①地方税	38,965	4. 資産評価差額 0	
②その他	2,985 保育料滞納分		
③回収不能見込額	△4,905 平成20年度以前村税等滞納分		
流動資産合計	557,035	純資産合計 7,968,616	
資 産 合 計	14,513,513	負債・純資産合計 14,513,513	

※1 他団体及び民間への支出金により形成された資産

①生活インフラ・国土保全	0千円
②教育	0千円
③福祉	0千円
④環境衛生	0千円
⑤産業振興	0千円
⑥消防	0千円
⑦総務	0千円
計	0千円

上の支出金に充当された財源

①国県補助金等	0千円
②地方債	0千円
③一般財源等	0千円
計	0千円

※2 債務負担行為に関する情報

①物件の購入等に係るもの	0千円
②債務保証又は損失補償	97,000千円
(うち共同発行地方債に係るもの)	0千円)
③その他	0千円

※3 地方債残高(翌年度償還予定額を含む)のうち3,157,873千円については、償還時に地方交付税の算定の基礎に含まれることが見込まれているものです。

※4 普通会計の将来負担に関する情報

(単位：千円)

項目	金額	内 訳	
		負債計上	注 記
		【(翌年度償還予定)地方債・(長期)未払金・引当金】	【契約債務・偶発債務】
普通会計の将来負担額	8,778,748		
[内訳] 普通会計地方債残高	5,215,259	5,215,259	
債務負担行為支出予定額	79,775	0	79,775
公営事業地方債負担見込額	2,135,686		2,135,686
一部事務組合等地方債負担見込額	158,850		158,850
退職手当負担見込額	1,176,471	1,176,471	
第三セクター等債務負担見込額	12,707	0	12,707
連結実質赤字額	0		0
一部事務組合等実質赤字負担額	0		0
基金等将来負担軽減資産	5,023,751		
[内訳] 地方債償還額等充当基金残高	95,605		
地方債償還額等充当歳入見込額	89,371		
地方債償還額等充当交付税見込額	4,838,775		
(差引) 普通会計が将来負担すべき実質的な負債	3,754,997		

※5 有形固定資産のうち、土地は2,766,625千円です。また、有形固定資産の減価償却累計額は7,631,407千円です。

【本村の資産・負債等の状況】

本村の平成20年度末の資産合計額は145億1,351万3千円となっています。その内訳は、公共資産が138億3,004万円(構成比95.3%)、投資等が1億2,643万8千円(構成比0.9%)、流動資産が5億5,703万5千円(構成比3.8%)となっており、行政サービスを提供するための土地、建物等の公共資産が大部分を占めています。さらに、有形固定資産の目的別内訳では、道路や公園等に当たる生活インフラ・国土保全が36.2%、小中学校や社会教育施設等の教育が33.9%、役場庁舎等の総務が18.4%という割合になっています。

一方、負債合計額は65億4,489万7千円となっています。このうち「固定負債の地方債」と「流動負債の地方債翌年度償還予定額」を合わせた地方債残額は52億1,525万9千円、退職給与引当金は11億7,647万1千円となっており、資産から負債を差し引いた純資産は79億6,861万6千円となっています。

バランスシートでは、村の資産は公共資産だけで負債合計額を72億8,514万3千円上回っていますが、村の社会資本である公共資産は、基本的に民間のように売却できるものでなく、また、平成20年度末の村債残高52億1,525万9千円に対し、村の金融資産は流動資産に計上している現金・預金と投資等の基金を合わせても6億8,347万3千円となっており、大変厳しい財政状況にあることを示しています。

入札結果のお知らせ

下記のとおり入札結果をお知らせします。詳しい内容は総務課管財係で公表しています。

入札日	工事番号	事業名	予定価格	落札価格	事業箇所	業者名	工期
平成22年2月2日	第32号	中央公民館非常用発電機取替工事	4,196,000円	3,767,400円	畑中地内	(有)中央電気工事	平成22年3月30日
平成22年2月5日	第33号	東橋橋梁補修工事	21,076,650円	19,845,000円	高樋地内	(株)福原組	平成22年3月25日

※ 予定価格及び落札価格は消費税込額です。

▶お問い合わせ/総務課管財係 ☎58-2111 (内線221)

後期高齢者医療制度加入のみなさまへ

①後期高齢者医療制度について

国においては、多くの国民の方々の御意見を踏まえ、後期高齢者医療制度は、平成25年3月をもって廃止し、4月から新たな医療制度へ移行するとし、高齢者、関係団体、有識者の方々と構成される「高齢者医療制度改革会議」において、具体的な検討を進めています。

②青森県後期高齢者医療保険料について

青森県後期高齢者医療広域連合では、現行制度が廃止するまでの間、高齢者の方々に不安や混乱を生じさせることのないよう、可能な限り保険料の増加を抑制するとともに、サービス水準の維持・充実を第一義とし、平成22年度・23年度の後期高齢者医療保険料率を次のとおり定めました。

均等割額	40,514円	(平成20年度・21年度と同じ)
所得割率	7.41%	

③後期高齢者医療保険料の求め方について

保険料(上限50万円) = 均等割額 [被保険者全員が納める額] (40,514円)
+ 所得割額 [所得に応じて納める額] {(前年の総所得金額等 - 33万円) × 7.41%}

④後期高齢者医療保険料の軽減措置について (平成21年度と同様に継続)

☆均等割額の軽減

世帯内の「被保険者全員」と「世帯主」の総所得金額等の合計所得額により、以下の軽減が受けられます。

33万円以下の方	7割軽減→8.5割軽減
うち、世帯内の「被保険者全員」が、年金収入80万円以下で他の所得がない世帯の方	9割軽減
33万円 + {24万5千円 × 同世帯の被保険者数の人数 (被保険者である世帯主を除く)} 以下の方	5割軽減
33万円 + (35万円 × 同世帯の被保険者数の人数) 以下	2割軽減

☆所得割額の軽減

所得割額を負担する方のうち、総所得金額等から基礎控除額33万円を差し引いた後の所得が58万円以下(年金収入で153万円から211万円まで)の方は、所得割額を5割軽減します。

☆被用者保険の被扶養者であった方に対する軽減

後期高齢者医療制度に加入する直前までサラリーマンの夫やお子さんに扶養されていた方は、均等割額が9割軽減され、所得割額のご負担はありません。

⑤保健事業(健康診査)の実施について

被保険者の健康の保持増進のため、健康診査事業を実施しています。平成22年度は、これまで健康診査の対象から除外されておりました生活習慣病の治療者の方についても、受診の対象となります。

⑥保険料の納め忘れ等について

保険料を納めることができない特別の事情がないにもかかわらず、保険料を滞納すると、有効期間の短い短期被保険者証が交付されたり、保険証を返還してもらい、被保険者資格証明書(医療機関等において、医療費の全額を一時的にご負担していただくこととなります。)が交付される場合がありますので、保険料の納め忘れがありましたら早急に納付されますようお願いいたします。

問い合わせ/厚生課 国保係

☎58-2111(内線157)

青森県後期高齢者医療広域連合 ☎017-721-3821

平成21年度 田んぼアート制作及び観覧募金のお礼

平成21年度の「戦国武将とナポレオン」の田んぼアート制作には、村民の皆様方には大変お世話になりました。全国各地から約17万人が観覧に訪れ、多くの方々から心あふれる募金(7,112,764円)を賜り衷心より厚くお礼申し上げます。平成22年度も多くの方々から制作と観覧に訪れていただけるような素晴らしい田んぼアートを目指して計画しておりますので、ご協力お願い申し上げます。

田舎館村むらおこし推進協議会

緑化推進事業の実績について

平成21年度に皆様から寄せられたご厚意により、各種団体に事業費の一部助成を実施することができました。誠にありがとうございました。

田舎館村緑化推進委員会

■ 平成21年度緑の募金実績額

家庭募金	377,240円
学校募金	14,214円
企業募金	9,896円
職場募金	1,028円
計	402,378円

■ 平成21年度助成内容実績

団体名	事業内容
村内小中学校	校内花壇等の緑地環境整備
大袋部落	平川河川公園の環境整備等
前田屋敷部落	神社と公園の樹木の手入れ・植栽等

平成22年 農作業臨時雇用標準賃金表

(1) 労 賃

	作 業 名	賃 金	備 考
水稲作業	田 植 え	5,100 円	男女共 1日
	稲 刈 り	5,100	〃
	脱 穀	5,100	〃
	水 稲 苗 箱	620	中苗 1箱
果樹作業	剪 定	8,500	1日
	人 工 受 粉	5,100	男女共 1日
	摘 果・袋 掛	5,100	〃
	葉 取 り・収 穫	5,100	〃
その他一般農作業		5,100	〃 1日
		635	〃 1時間

(2) 請負料金

(消費税込)

機械作業	水 田 耕 起	4,500	10a耕耘機共
	畑 地 耕 起	4,000	水田転作畑 1回かけ
		6,000	〃 2回かけ
	荒 か き の み	3,000	10a当たり
	代 か き の み	6,000	〃
	荒 代 か き	8,500	〃
	田 植 機	5,200	10a当たり
		5,700	側条施肥田植機
	バ イ ン ダ ー	6,500	糸は田主持ち あぜ回りは機械主刈り
	ハ ー バ ス タ ー	6,500	10a当たり
	コ ン バ イ ン	16,000	刈り取りから運搬まで(四隅は田主刈り)
		14,000	刈り放し(四隅は田主刈り)
	畦 塗 機	32	1m当たり(100m未満は100m分の料金)
	オ バ レ ー タ ー	1,000	1時間当たり
	ベ ー ラ ー	5,000	10a当たり(稲わら収集)
ス プ レ ー ヤ ー	500	100㎡当たり(薬剤費別)	

注 ○1日の実労働時間は8時間を標準とし、超過した場合は時間当りで換算してください。

○コンバインで、田主が四隅を刈り取らない場合は1,000円増となります。

◎農地のことならまず農業委員会へ

▷問い合わせ/農業委員会 ☎58-2111(内線131・132)

お知らせ

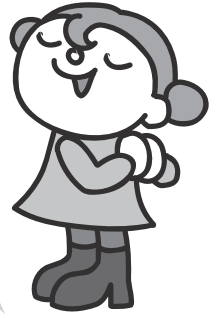

お問い合わせの際は、
各課の内線番号を
お伝え下さい。

役場 ☎58-2111 (代表)

住民課だより

印鑑登録証明書の 交付用紙の変更について

平成22年4月1日から、窓口での利用者の待ち時間の短縮と正確性を図るため、印鑑登録証明書がコンピュータにより発行されます。

その際、印鑑登録証明書の認証印（公印）の色が朱色から黒色に変わります。又、用紙は住民票と同じ、コピーによる偽造防止のため改ざん防止用紙が使用されます。

なお、窓口でのお手続きは従来どおりです。

▽問い合わせ／住民課住民係
(内線163・164)

厚生課だより

「がん」の健康教室の お知らせ

本村は平成17年市区町村別平均寿命（男性）では全国1962市区町村中、下位から6番目の短命村です。

今回は自分が、がんにかかり、がん検診受診の大切さを訴え、その後のこころのケアのために患者会を作って活躍されている方の生の声を聞き、自分の身体を守るためにできることを学びたいと思います。みなさんの多数の参加をお待ちしています。

○日時 3月16日（火）

午後1時30分～3時

○場所 役場委員会室

○テーマ 講師

いのちの物語

わたしががん体験記

乳がん患者会

「ほほえみネットワーク」

会長 赤石 敏子

いのちの物語

最愛の妻をがんで亡くして

同会事務局 今 薫

▽申し込み・問い合わせ
厚生課環境衛生係
(内線152・153)

麻しん風しん混合ワクチン、 二種混合ワクチンの定期予 防接種はお済みですか？

麻しん風しん混合ワクチン2期（5歳以上7歳未満で小学校就学前の1年間）、3期（中学校1年生相当年齢）、4期（高校3年生相当年齢）、二種混合ワクチン（小学校6年生相当年齢）の定期予防接種の対象となっている場合は、公費負担（無料）接種期間は3月31日（水）までです。3月は医療機関が大変混み合うことが予想されますので、まだ接種されていない場合は、早めに予約し接種しましょう。

▽問い合わせ／厚生課環境衛生係
(内線152・153)

その他

自動車税の お知らせ

自動車税の住所変更届について
毎年6月上旬にお手元に送付される自動車税納税通知書は、運輸支局が発行する自動

車検査証（車検証）に記載された住所にお送りしています。転居等で住所が変わった場合は、運輸支局で住所の変更登録手続きをしなければなりません。直ちに住所の変更登録ができない場合は、最寄りの各地域県民局県税部へご連絡いただくか、各市町村の住民担当課窓口へ必要事項を記載し、お送りください。

スポーツ・文化・ ボランティア活動に 最適なスポーツ安全保険

スポーツ安全保険とはアマチュアのスポーツ活動、文化活動、ボランティア活動、地域の団体活動を行う社会教育団体の団体活動を対象とした保険です。掛金は年齢・団体種別・補償内容に応じて年額六百元から九千円となっております。小さな掛金で入院、通院、死亡、後遺障害などの傷害保険をはじめ賠償責任保険や共済見舞金など大きな補償が得られます。

二〇一〇年度の加入は3月1日から受付を開始し、保険期間は平成22年4月1日から平成23年3月31日までとなります。なお、4月1日以降の申込みは、掛金を振り込んだ日の翌日から有効となります。加入依頼書は中央公民館に用意しています。

自動車税の口座振替に ついて(9月納期分)

県税の納付は便利で安全・

確実な口座振替をご利用ください。お申し込みは、口座振替する通帳の取扱金融機関（郵便局以外）または各地域県民局県税部で受付しています。申込期限は、4月30日です。

▽問い合わせ／中南地域県民局県税部管理課
☎32-11131
(内線311)

▽問い合わせ／中南地域県民局県税部管理課
☎32-11131
(内線311)

▽問い合わせ／中南地域県民局県税部管理課
☎32-11131
(内線311)

▽問い合わせ／中南地域県民局県税部管理課
☎32-11131
(内線311)

自衛官募集

【予備自衛官補】

- 資格 (一般) 18歳以上34歳未満の者
(技能) 18歳以上で国家免許資格等を有する者(資格により53歳未満～55歳未満の者)
- 受付期間 4月9日(金)まで
- 試験日 4月17日(土)、18日(日)、19日(月)※いずれか1日を指定されます。
- 試験場所 青森駐屯地(青森市浪館字近野45)予定

【自衛隊幹部候補生(一般・技術)】

- 資格 1 22歳以上26歳未満の者
- 2 20歳以上22歳未満の者は大学卒(平成22年3月卒業見込み含む)
- 3 大学院修士学位取得(見込含)者は28歳未満

【自衛隊幹部候補生(歯科・薬剤科)】

- 資格 1 20歳以上30歳未満の者(歯科)
- 2 20歳以上26歳未満の者(薬剤科)(大学院修士学位取得(見込含)者は、28歳未満)
- 受付期間 4月1日(木)～5月10日(月)
- 試験日 5月15日(土)、16日(日)(16日は飛行要員のみ)
- 試験場所 千年交流センター(弘前市大字原ヶ平5-1-13)予定
- ▷問い合わせ/〒036-8093 弘前市城東中央3-9-19 自衛隊弘前地域事務所 ☎27-3871
URL / <http://www.mod.go.jp/pco/aomori/> E-mail / plohiosaki@carrot.ocn.ne.jp

国家公務員採用試験のお知らせ(I種試験、II種試験、III種試験)

人事院では、次のとおり国家公務員採用試験を実施いたします。

試験名	受付期間(最終日の通信日付有効)	第1次試験日
I種試験 (大学卒業程度)	4月1日(木)～4月3日(土)(インターネットによる受付期間) 4月1日(木)～4月8日(木)(郵送による受付期間)	5月2日(日)
II種試験 (大学卒業程度)	4月10日(土)～4月14日(水)(インターネットによる受付期間) 4月12日(月)～4月21日(水)(郵送による受付期間)	6月20日(日)
III種試験 (高校卒業程度)	6月22日(火)～6月29日(火)	9月5日(日)

なお、申込用紙の請求や受験資格等の詳しい内容については、人事院ホームページまたは下記にお問い合わせください。

- ▷問い合わせ/人事院東北事務局 第二課 試験係 ☎022-221-2022
人事院ホームページ <http://www.jinji.go.jp/saiyo/saiyo.htm>

平成22年度 国家公務員「国税専門官採用試験」(大学卒業程度)のお知らせ

仙台国税局では、税務のスペシャリストとして活躍するバイタリティーあふれる税務職員を募集しています。仙台国税局に採用されると、税務大学校で研修を受けた後、仙台国税局管内(東北6県)の税務署に配属されます。

- 受験資格 1 昭和56年4月2日から平成元年4月1日生まれの者
- 2 平成元年4月2日以降生まれの者で次に掲げるもの
 - (1) 大学を卒業した者及び平成23年3月までに大学を卒業する見込みの者
 - (2) 人事院が(1)に掲げる者と同等の資格があると認める者
- 受験申込期間 4月1日(木)～4月14日(水)まで
- 受験申込書の請求 最寄りの税務署、仙台国税局人事第二課又は人事院東北事務局
- ▷問い合わせ/黒石税務署 〒036-0388 黒石市西ヶ丘66 ☎52-4111
仙台国税局人事第二課 ☎022-263-1111(内線3236)

FMシャイゴウェーブ
平日お昼12時40分ごろ
でも放送します!

Happy Birthday 3月生まれのおともだち



畑中
丸山 奨心くん
しょうご
平成20年3月4日生
父…温さん 母…綾子さん
「大好物は納豆ごはん!!いっぱい食べてパパより大きくなるんだあ!」



川部
葛西 璃侑来ちゃん
りあら
平成19年3月24日生
父…充紀さん 母…有佳さん
「歌が大好きで、今はマイク片手にひなまつりの歌を練習中です!」



田舎館
肥後 槇之介くん
しんのすけ
平成19年3月30日生
父…猛さん 母…和歌子さん
「『ボク一番!!』でもお兄ちゃん顔も見えてきました!」

※広報では、4月生まれのお子さんの写真を募集中です。(3月23日締切) ①氏名(ふりがな) ②生年月日 ③住所 ④両親の氏名 ⑤コメントなどを書いて、総務課企画係まで郵送またはご持参下さい。写真は後日お返しします。

人口と世帯

(平成22年2月末日現在)

男	4,055人(+2)
女	4,446人(-2)
計	8,501人(±0)
世帯数	2,536世帯(+5)

()は前月との比較

- 一戸 一慶 葛西 美里 葛西 敬貴 目時 直美 中山 博喬 佐藤 絵美 葛原 恒樹 三上 裕美
- 弘前市 大袋 大袋 弘前市 川部 弘前市 豊前市 弘前市 弘前市

ご結婚おめでとうございます

- 工藤 徠暖くん 大智子 櫻庭 守理さん 朋也 優子 豊 新町 葛西 輝翔くん 隆志 季佳 十二川原

お誕生おめでとうございます
本村に現住所のある方を掲載しております。 敬称略

戸籍の窓
1/21~2/20 受付

県内の交通事故概況

(2月末日現在)

()は1月からの累計	2月	
	県内	村内
件数	494 (1,059)	11 (18)
死者	3 (7)	0 (0)
傷者	608 (1,307)	17 (26)

お詫びと訂正

広報いなかだて2月号P12「戸籍の窓」のおくやみの氏名に間違いがありましたので、訂正してお詫び申し上げます。

正・工藤 鐵雄 誤・工藤 鐵男

3月の粗大ゴミ収集日は
3月24日(水)です。

- 成田 義光(82歳) 日村 キヨ(82歳) 神 義光(88歳) 福井 友子(83歳) 阿保 友子(66歳) 葛西 たけ(91歳) 阿保 由男(76歳)
- 大曲 畑野前 川部 堂野前 八反田 八反田 諏訪堂 畑中

おくやみ申し上げます
小林 哲也 佐藤 隆子 佐藤 義政 工藤 静華 青森市 畑中 黒石市 田舎館



今月の題字

名前：工藤なな子さん
学校：光田寺小学校6年
地区：前田屋敷
一言「修学旅行が小学校での一番の思い出です。中学校へ行っても、いままで続けてきた手踊りを頑張って続けていきたいです。」

あとかぎ

田舎館保育園の豆まき集会で園児達が集団で泣き叫びながら鬼から逃げ回る姿は迫力がありました。私は園児にしがみつかれて身動きがとれず、よい写真が撮れませんでした。ちなみに私の友人宅には本物の鬼がいるそうです……

人権・行政相談所開設
とき 3月18日(木)
ところ 役場一階相談室
じかん 午前9時~正午まで