

いながだて

田舎館小学校6年 長内隼生さん 書

5 | 2007 第 615 号

みんなで安全運転!!

田舎館小学校で交通安全教室が4月17日に行われ、新1年生達は2年生と手をつなぎながら、道路横断の際の注意点等について学びました。また、3年生～6年生は、正しい自転車の乗り方や道路での左右の確認の仕方等について細かく指導を受けました。奈良校長は「道路では絶対に遊ばず飛び出さないこと。学校への行き来は、自分が責任を持って自分を守りましょう」と児童達に話しました。

今月のおもな内容

田んぼアート図柄決定 ……	2
話題いろいろ ……	2
あなたの所得税・住民税が 変わります ……	5
デービッドさんの 国際交流コーナー ……	6
お知らせ ……	8
戸籍の窓 ……	10



ふ がく 天守閣から富嶽三十六景を眺める 田んぼアート図柄決定

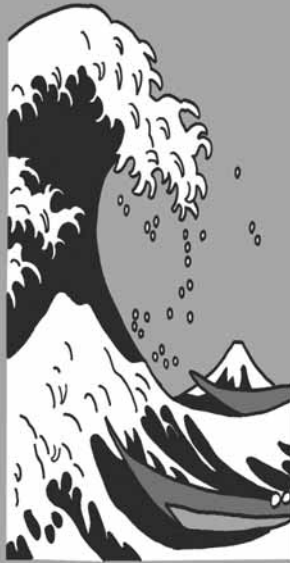

いなかだて
 つがるロマン



守ろういのち

田植え体験ツアー
 参加者大募集

今年は葛飾北斎作「富嶽三十六景」の
 「神奈川沖浪裏」=図左=と「凱風快晴
 (赤富士)」=図右=に挑戦!!

- 日 時 5月27日(日) 9:30～
 (受付 8:30～9:30)
- 場 所 田舎館村役場東側水田
 面積約15,000㎡
- 参 加 料 無料(昼食付)
- 申 込 締 切 5月18日(金)
- 問 い 合 せ 田舎館村むらおこし推進
 協議会
 (役場産業課商工労働係)
 ☎58-2111(内線143)

話 題 い ろ い ろ

ピカピカです



4月1日朝6時。小雨が降りしきる中、交通安全協会役員並びに交通指導隊員が6班に分かれ、村内各所にあるロードミラーを清掃しました。新年度を迎えるにあたりロードミラーもピカピカになって心機一転。ドライバーの皆さまも安全運転を心掛けましよう。

入園おめでとう



社会福祉法人幸成会・光田寺保育園で4月3日、入園式が行われ、15名の新園児を含めた子ども達は元気よくあいさつした後、みんなで「保育園のうた」を歌いました。富士富美子理事長は、「お兄さん、お姉さん達と仲良く元気に遊んで欲しい」とあいさつし園児達を歓迎しました。

緊張いっぱいの入学式



4月7日、田舎館小学校で入学式がおこなわれ、19名の新1年生達は緊張した面持ちで入場しましたが、担任の先生から名前を呼ばれると、大きな声で「はい!」と元気に返事をしていました。奈良校長は「たくさん勉強してともだちと楽しくすごそう」と新1年生達に呼びかけました。

100歳おめでとうございます



4月3日、満100歳を迎えた鈴木フサさん(高田)に、村から賞状と長寿祝金が贈られました。あいにくフサさんご本人は療養中のため、次男の孝造さんが代理出席されました。鈴木村長は「非常に素晴らしいことで、これからもお元気でいて下さい」と賛辞を贈りました。

地域と行政の相互理解のために



行政連絡員会議が4月17日に役場委員会室で開かれ、鈴木村長はじめ各課長が平成19年度の重点事業等について説明をしました。会議では村の行政財運営のあり方等について、村側と行政連絡員との間でさまざまな意見交換が行われました。

車には気を付けて



4月10日～4月13日まで、交通指導隊と交通安全母の会が中心となり、新入学児童街頭指導が行われました。県道・常盤新山線(西小前の道路)は、朝の通勤ラッシュで交通量が非常に多く危険。新児童達は指導員に従い左右に気をつけながら通学していました。

安全を祈願して



4月22日、十二川原地区で「ボーン神送り」が行われ、小雨の降る中約40名ほどが参加しました。ワラで「男女」「猿」「へび」の人形を作った後、家内安全、五穀豊穰、交通安全等と書かれたのぼりを持ち、太鼓の音を響かせながら地区内を練り歩きました。地区の境界地点に人形やのぼりをおき、1年間の安全を祈願しました。

納税にご理解を



田舎館村納税貯蓄組合連合会定例総会が4月25日、中央公民館で開かれ、各地区の組合長が参加し今年度の事業計画等について話し合いました。阿保清秀会長は「村の財政が厳しい中、納税組合は重要な役割を担っており、互いに助け合いながら頑張りましょう」と各組合長をねぎらいながら、組合運営への理解と協力をお願いしました。

循環型社会の実現に向けて ～容器包装（リサイクル分別）事業～

4月4日、本村における資源ごみ分別排出指導員に委嘱状が交付されました。交付式後の説明会では、担当職員と指導員との間で資源ごみの分別等について意見交換が行われ、分別によるごみの有効活用の徹底を図りました。なお、任期は平成19年4月1日～平成20年3月31日までです。指導員の方々は下記のとおりです。



高 樋	小野 誠一	工藤 文雄
十二川原	品川ハル工	工藤 秋子
枝 川	小野 エコ	太田 シマ
垂 柳	小野源四郎	相馬直四郎
田 舎 館	工藤 藤城	工藤あい子
八 反 田	花田 一信	阿保 安夫
八 反 田	阿保 睦夫	阿保 勝則
畑 中	佐藤 清美	稲葉 鉄郎

大 曲	須藤武智雄	原子 武徳
諏 訪 堂	田澤 清勝	松田キミヨ
大 根 子	浅利 ミネ	成田 京子
豊 蒔	一戸 弘子	一戸 善一
大 袋	葛西 正勝	葛西 貞恭
川 部	岩間 金蔵	須藤 直吉
駅 前	鎌田ひとみ	工藤多兵衛
和 泉	工藤与四郎	工藤 鉄雄

前田屋敷	福士 節雄	西谷 仁
土 矢 倉	平澤 久雄	平澤 一泰
堂 野 前	福原 忠治	福原 れい
新 町	工藤 鉄郎	工藤 きわ
東 光 寺	久保田はる系	中山テツ工
二 津 屋	清藤 スウ	工藤 カツ
高 田	佐々木英明	中山 ス工



村民の健康意識向上と 保健予防活動のために

田舎館村保健協力員委嘱状交付式が4月4日、役場委員会室で行われ、鈴木村長は保健協力員61名に対し、村の健診への協力等をお願いしました。協力員は、2年間の任期に向けて気持ちを新たにされた様子でした。協力員の方々は下記のとおりです。

高 樋	工藤 ヤサ
//	小野 米子
十二川原	工藤ひろ子
//	相馬 公子
枝 川	工藤 縫子
//	太田 シマ
垂 柳	相馬 幸子
//	相馬 正子
田 舎 館	菊地とき子
//	工藤 キヌ
//	齋藤富士子
//	齋藤 清子
畑 中	佐藤 龍子
//	阿保キン子
//	稲葉 昌子
//	稲葉 チヨ

畑 中	櫻庭千津子
八 反 田	阿保留美子
//	阿保 睦子
//	阿保 茂子
大 曲	山本 鉄子
//	山本久美子
諏 訪 堂	田澤 律子
//	田澤かづ子
//	田澤みつ子
大 根 子	葛西 友子
//	葛西 光子
//	浅利かほる
豊 蒔	葛原 睦子
//	櫻庭 唱子
//	葛原 秀子
大 袋	齋藤 せつ

大 袋	須藤 亮子
//	須藤ふみよ
川 部	鈴木 久
//	工藤 チヨ
//	鈴木 久江
//	鈴木 まさ
//	佐藤 シ工
//	高谷 秀子
//	櫻庭 和子
和 泉	三浦みち子
//	岩間 純子
//	工藤 則子
境 森	成田 和子
//	八木橋ふさ
前田屋敷	田村 恭子
//	山谷嘉津子

前田屋敷	山谷 徳子
//	福士サツ工
土 矢 倉	工藤久美子
堂 野 前	福原 滋子
//	福原 章子
新 町	小山理紀子
//	工藤 いね
東 光 寺	久保田ちはる
//	中村美智子
二 津 屋	工藤美奈子
//	金枝 洋子
高 田	工藤 幸
//	中山 チサ

平成19年
から

あなたの所得税・住民税 (村県民税)が変わります

「地方にできることは地方に」という方針のもと、地方分権を積極的に推進していくための「三位一体改革」。

そもそも「三位一体改革」とは、簡略化して言えば、①

国庫補助負担金の改革、②税源移譲、③地方交付税の見直しの三つを一体として行う改革のこと。その柱といえるのが、今回の「税源移譲」。

税の仕組みは、正直、理解するのが非常に難しい。そこで何がどのように変わるのかについて、少しでも理解の手助けになればと、税務課事務係の坂本貴章主事にお話を伺いました。

——まず、「税源移譲」を説明して頂けますか？

坂本 いきなり難しい質問ですけれど、簡単に言えば、国へ納める税金(所得税)から地方へ納める税金(住民税)へ

移し替えることです。それにより、およそ3兆円の税源が国から地方へ移譲されます。

——個人の所得税と住民税の負担はどうなりますか？

坂本 税源移譲による所得税と住民税を合わせた税負担額は変わりません。それぞれの税負担割合が変わります。例えば、下の図にありますように、ほとんどの方は昨年までは所得税の占める割合が多かったのが、今年からは住民税の方が多くなります。言い換えれば、所得税が平成19年



税についての説明をする坂本主事

1月分から減り、住民税が平成19年6月分から増えることとなります。

——ということは、全体の税負担は変わらないと考えていいのですか？

坂本 基本的には、全体の税負担が変わることはないですね。それでも、「収入が変わらないのに、昨年より住民税が高くなった」という問い合わせはありそうですね。ただ、収入の増減や家族構成の変化、定率減税の廃止等により、実際の税負担額は変わりますので、ご注意ください。

——ところで、私たちの納める住民税の額はいつ頃わかりますか？

坂本 住民税が給与天引きされる方への通知は5月末日までに、個人で納める方や納税組合に加入されている方には、6月上旬に通知します。また、住民税は平成18年中

の収入を基に計算しますので、例えば、昨年の12月に退職した方でも住民税の納税義務が発生する場合があります。それにしても、やはり税は難しいですね。

坂本 そうですね。今回の説

明だけでは理解しづらかったかもしれませんが、何かございましたら税務課税務係までお問い合わせください。

▽問い合わせ/税務課税務係 (内線124)

税源移譲による個々の納税者の負担合計額は同じ

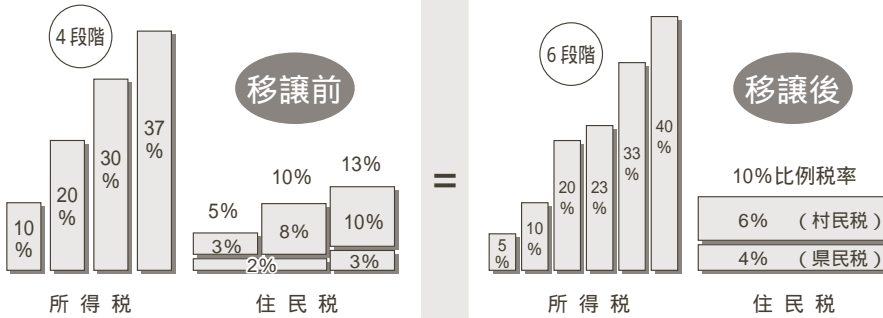

年税額

給与収入	税源移譲前(単位:円)			→	税源移譲後(単位:円)			=	負担増減額
	所得税	住民税	合計		所得税	住民税	合計		
夫婦+子供2人 300万円	0	9,000	9,000		0	9,000	9,000	0円	
夫婦+子供2人 500万円	119,000	76,000	195,000		59,500	135,500	195,000	0円	
独身者 300万円	124,000	64,500	188,500		62,000	126,500	188,500	0円	
独身者 500万円	258,000	163,000	421,000		160,500	260,500	421,000	0円	

夫婦+子供2人の場合、子供のうち1人が特定扶養親族に該当するものとしています。一定の社会保険料が控除されるものとして計算しています。

A Relationship to Nature

「自然との関係」

デービッドさんの
国際交流コーナー

日本が大変美しい国であり、この美しさは国民が自然に対し親しさをもっていることによりできたものだと思います。僕が理解しているかぎり、日本人は歴史的に自然を尊敬しながら、深いかかわりを持ってきた民族です。しかしこの頃、人間と自然との関係が薄まってきているんじゃないかとちょっと心配しています。これは僕が見たその証拠です。

- ゴミ！ 道路の脇、空き地、または海岸を見てください。
- 天候への恐怖！ 真っ青に晴れた日じゃなければ、農家以外の方が室外で過ごす時間はゼロに近い。
- 風景の崩壊！ 「あの電線がなければ、いい写真なのに」と思ったことは数えきれない。
- コンクリートが多すぎ！ カヌーでの川下りが好きですが、日本の川はコンクリートに囲まれている水路にすぎない。
- 自然に対する要塞住宅！ 小さい窓、防虫網やエアコンを揃えている日本の新築住宅はできるだけ人と自然を分離するようにデザインしているように見える。
- 鉄が多すぎ！ 道路の脇にある鉄の雪よけは、樹木を植えて作れないのでしょうか？
- 土への恐怖！ 田舎館ではあまりないかもしれないが、芝生に座らない、砂利の上を歩きたがらない日本人が多いそうです。

この中でも必要なことがあるのは理解できます。人は電気が必要で、それを電線で供給します。川が氾濫することがあり、コンクリートの堤防でそれを防ぎます。そして家々を省エネにする必要があります。私もそれらのことは認めます。

しかしそれと同時に、人々は自然との関係も欠かせないことであります。人間は、車が橋を渡る時に見下ろして分かること以上に、河川のことを理解しなければなりません。私達にとって、使い道がないゴミという物がなく、全てのゴミは私たち人間がリサイクルする気がない物からなっていると理解しなければなりません。そして人間は、私たち皆が依存している空気、食事、飲み水の全てが直接的に自然から来ていることも理解しなければなりません。

こういう記事を田舎館で書くことは釈迦に説法するような感じかも知れませんが、自然に囲まれた所に住んでいるから、自然を理解し、それに感謝することは皆さんの多くの人にとっては常識でしょう。しかし、この辺の若者や都会の人がそう考えているとは言えません。そして、それは怖いことだと思います。自然との関係、また、それに伴う愛と尊敬がなければ、僕たちのホームである地球が危ない所に来ていると思います。

英文の方も読んでみてください。(内容は上の文と同じです。)

Japan is a beautiful country and I think this beauty is probably the result of the people's close relationship with nature. From what I understand, Japanese people have historically lived closely with and respected nature. I fear, however, that that relationship is deteriorating. Here are some of the obvious signs I see.

- Garbage! Just look on the sides of roads, in vacant lots or on the sea coast.
- Fear of weather! Few people I know (except farmers) spend any time outside unless it is a beautiful sunny day.
- Destroyed Views! So often I've thought, 'that would be a nice photo if that power line wasn't there.'
- Too much concrete! I like to canoe on rivers, but most rivers here are merely concrete-encased waterways.
- House as fortress against nature. With small windows, screens and air conditioning, it seems that new Japanese houses are designed to remove people from all nature.
- Too much steel! Couldn't trees do the job of the steel snow fences along many roadsides?
- Fear of dirt! Maybe not in Inakadate, but there are many Japanese who won't sit on grass or walk on gravel.

I realize that some of these things are necessary. People need electricity and the power lines deliver that. Rivers flood and concrete dikes help control that. Houses need to be energy efficient. I admit that.

But at the same time, people need to have a relationship to nature. People need to know more about rivers than they can see from driving over a bridge in a car. They have to know there is no such thing as garbage, only things we are too lazy to recycle. They need to know that their air, food and water all come directly from nature.

Here in Inakadate, I fear I might be preaching to the choir. Because we live in the country, I think most adults know this. They understand and appreciate nature. However, the same is not true with children and city dwellers. And that is frightening. Without a relationship with nature and the love and respect that accompanies it, I fear our home the Earth is in trouble.

国際交流料理教室を開催します

毎月1回、いろいろな国の料理を国際交流員のデービッドさんが楽しく教えてくれます！今回のメニューは「ブラックファスト・ピザ」「朝食コブラー（フルーツパイみたいなもの）」「朝のフルーツ・シェーキ」です。ふってご参加ください。

■日時／平成19年5月20日(日)10:00~13:00 ■場所／中央公民館調理室 ■申込締切／平成19年5月18日(金)
■対象／高校生以上 ■参加費／650円 ▷申し込み・問い合わせ／役場総務課企画係 ☎58-2111 (内線244)

津軽の話題満載

津軽広域連合だよ

vol. 29

西目屋村 2007カヌースラローム・ワイルドウォータージャパンカップ 第4戦

西目屋村の魅力の一つであるカヌー。世界遺産白神山地を源流とする岩木川は、カヌーに最適なシチュエーションと専門家が絶賛するほど。この岩木川を舞台に6月23日(土)・24日(日)の両日、国内最高峰のカヌー大会が行われます。今年も全国各地から集まった選手達が、パドリングなどのテクニクとスピードを競うスラローム競技、川を一気に下りスピードを競うワイルドウォーター競技の2種目で果敢に激流に挑み、熱戦を繰り広げます。ぜひ一度、迫力のあるカヌーをご覧ください。



国内最高峰のカヌーは大迫力!

▽問い合わせ先 同実行委員会事務局
☎85-2800



◀群馬県館林市から移植されたつつじ

「第30回大鰐温泉つつじまつり」が5月19日(土)から27日(日)まで、県立自然公園「茶臼山公園」で開催されます。園内には、1万5000本のつつじが植栽され、公園頂上の展望台に至る遊歩道の一つに、全国のつつじ47種を集めて整備した「全国つつじの小径」があり、豊かな色と形の花々を一堂に見ることが出来ます。また、群馬県館林市から移植された樹高が3メートル以上に及ぶつつじも見事です。期間中は、「町の物産販売」や「増田守古奈記念俳句大会」なども行われ、県内外からの行楽客で賑わいを見せます。入園料は無料で、駐車場(無料)も完備。大鰐のつつじと温泉をお楽しみください。

大鰐町

大鰐温泉 つつじまつり

▽とき 5月19日(土)～27日(日)
▽ところ 県立自然公園「茶臼山公園」(大鰐町大鰐字茶臼館)
▽問い合わせ先 大鰐温泉観光協会事務局(大鰐町企画観光課内)
☎48-2111

5・6・7月の主なイベント

	とき	イベント名	内容	問い合わせ先
5月	1日～9月30日	ひらか和!入浴ラニー	温泉に入浴しスタンプを集め応募すると抽選で豪華賞品が当たる	平川市商工観光課 ☎44-1111
	19日～27日	第30回大鰐温泉つつじまつり	1万5,000本のつつじを、俳句の小径を散策しながらお楽しみください	大鰐温泉観光協会事務局(大鰐町企画観光課内) ☎48-2111
	26日・27日	白岩まつり	つつじが咲き誇る中、山開きも兼ねて開催され、特設ステージではさまざまな催し物が行われます	平川市商工観光課 ☎44-1111
	26日・27日	旧家・庭園・蔵めぐり	普段はあまり見ることができない旧家や庭園、蔵などを一般開放	尾上町商工会 ☎57-2317
	27日	第15回田植え体験ツアー	田んぼを巨大なキャンバスに見立て、4色の稲でアートを描く	田舎館村産業課 ☎58-2111
6月	3日	こけし駅伝大会	5人1組のチームが、温泉郷を巡る13.2kmのコースを駆け抜けます	こけし駅伝実行委員会事務局(森勇一氏) ☎52-2454
	上旬～中旬	そばの種まきイベント	西目屋村の新たな特産品「白神そば」の種まき体験ができます	西目屋村総務課 ☎85-2800
	23日・24日	2007カヌースラローム・ワイルドウォータージャパンカップ第4戦	国内最高峰のカヌー大会。全国各地から集まった選手達が果敢に激流に挑み、熱戦を繰り広げます	同実行委員会事務局 ☎85-2800
	24日	たけのこマラソン大会	子どもから大人まで楽しむことができるマラソン大会	同大会実行委員会 ☎46-2104
7月	24日	第8回よさこい津軽	各チームが独自の衣装と振り付けで元気いっぱい踊りを披露	弘前商工会議所 ☎33-4111
	15日(予定)	星まつり in そま2007	相馬の夏のフェスティバル。よさこいソーランはじめ出店も多数	相馬村商工会 ☎84-3279
	中旬	第12回白神夏祭り	盆踊りなどのイベントのほか、さまざまな模擬店が出店	西目屋村教育委員会 ☎85-2858
	28日	ときわ丑湯まつり	芸能発表や常盤音頭流し踊りなど、さまざまなアトラクションあり	藤崎町商工会 ☎75-2370
	30日・31日	岩木夏まつり	商店街でのパレードや、アマチュアバンドの演奏で盛り上がりませ	岩木町商工会 ☎82-3325

津軽広域連合は、弘前市・黒石市・平川市・藤崎町・板柳町・大鰐町・田舎館村・西目屋村の8市町村により介護及び障害程度区分認定審査・各種ソフト事業などの様々な事務事業を共同で実施する特別地方公共団体です。

お知らせ

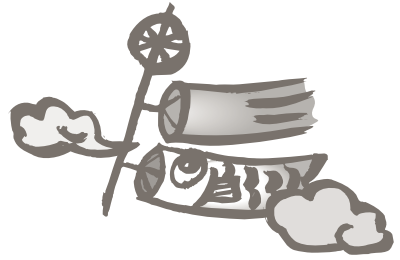

役場 ☎58-2111 (代表)

お問い合わせの際は、
各課の内線番号を
お伝え下さい。

厚生課だより

青森県後期高齢者 医療広域連合が 設立されました

2月1日、青森県後期高齢者広域連合が設立されました。同広域連合は75歳(一定の障害のある方は65歳)以上の方を対象に平成20年4月から始まる後期高齢者医療制度を運営する保険者となります。なお、平成19年度は、後期

建設課だより

水道料金等の冬期間 認定料金の精算について

冬期間(12月～3月までの4ヶ月間)の水道料金(下水道使用料を含む)は、認定水量(それまで実際に使用した前3ヶ月の水量を基にして設定した見込みの水量)で料金をいただき、4月に検針をし、検針結果に基づいて精算を行います。

検針時に認定水量より実際に使用した水量が少ない場合は、5月以降の検針水量から還付水量として差し引かれ精算となります。また、認定水量よりも多く使用した場合は精算月に加え、認定期間中の不足分が合算されて精算とな

産業課だより

緑化推進事業の 募集について

村緑化推進委員会では、5月31日までの日程で「緑の募金」のご協力をお願いいたします。皆様から寄せられたご好意は、様々な森林・緑づくりに活用するほか、緑化推進事業を支援します。

活動の内容は、公園などの公共施設や身近な環境の整備、苗木などの配布、植樹祭の開催、シンポジウムなど緑化に関する事業及び普及啓発活動を行う団体やグループに事業費の一部助成を行っています。
▽募集期間/6月29日(金)
▽問い合わせ/産業課商工労働係(内線143)

その他

労働保険の申告・納付は お済みですか

平成18年度確定保険料・平成19年度概算保険料の申告時期となりました。保険料申告書の提出及び保険料の納付期限は5月21日です。お早めにお近くの金融機関、郵便局等で手続きして下さい。

なお、申告・納付が同時にできないときは、黒と赤で印刷された申告書は最寄の労働基準監督署又は青森労働局へ、ふじ色と赤で印刷された申告書は青森労働局へ提出して下さい。

▽問い合わせ/青森労働局総務部労働保険徴収室
☎017-734-4145

「法務局なんでも 相談所」開設

青森地方法務局弘前支局、弘前人権擁護委員協議会では、6月1日の「人権擁護委員の日」にちなんで、公証人、司法書士会、土地家屋調査士会の協力で「法務局なんでも相

「精神保健福祉相談」の ご案内

中南地域県民局地域健康福祉部・保健総室(弘前保健所)では、医師及び保健師による「こころの悩みやストレス、ひきこもり等」でお困りの方の相談を受けております。専門医による相談の日程は、次の通りとなっておりますので、一人で悩まず、お気軽にご相談ください。
▽とき/毎月第2木曜日
午後1時～2時

談所」を開設いたします。相談は無料、秘密は厳守いたしますので、土地や建物の登記や遺言に関する問題、供託・戸籍の問題、近隣・家庭・学校・職場の問題、子どもに関する悩みごとなど、また、どこに相談したらよいか分からないとお困りの方はお気軽にお越し下さい。
▽日時/6月2日(土)
10時～15時まで
▽場所/青森地方法務局弘前支局2階会議室
▽問い合わせ/青森地方法務局弘前支局総務課
☎26-1150



○新所在地
 〒030-8558
 青森市新町2丁目4-25
 青森合同庁舎7階
 職業安定課
 ☎017-721-2000
 職業対策課
 ☎017-721-2003
 職業安定課・職業対策課
 FAX 017-773-5372

青森労働局職業安定部 移転のお知らせ

▽ところ／中南県民局地域健康福祉部 保健総室(弘前保健所) ☎33-8521
 ※相談を希望する方は、電話等で事前にご連絡ください。

平成19年5月21日(月)から左記のとおりに移転します。

平成19年度 母子家庭等就業支援講習会参加者募集

●対象…母子家庭の母等(概ね60歳程度まで)で全日程出席できる方

【訪問介護員養成研修2級程度講習会】

- 開催期間：平成19年7月～9月までの平日 24回程度 134時間
- 場 所：弘前ホスピタリティアカデミー
- 定 員：30名

【パソコン講習会】

- 開催期間：平成19年7月12日～11月29日まで(火・木 38回)
- 場 所：パソコンスクールI.M.S 弘前市山下町2-12パインビル
- 定 員：20名
- 時 間：18時30分～20時30分

【調理師試験準備講習会】

- 開催期間：8月(予定) ※6月中旬ごろ詳細決定
- 場 所：弘前市
- 定 員：4名

※原則として、平成19年度の調理師試験を受験する方を対象とします。
 調理師試験を受験するには、2年の実務経験とその証明書が必要です。

・受講は無料です。
 ・定員を上回る申し込みがあった場合は、書類選考等にて受講者を決定します。
 ・募集期間は平成19年6月1日～15日まで
 ☆問い合わせ／財団法人青森県母子寡婦福祉連合会
 青森市中央3丁目20-30
 県民福祉プラザ3階
 ☎017-735-4152 FAX 017-735-4160

危険物取扱者試験 受験者募集のお知らせ

試験日	試験地	試験会場
6月16日(土)	弘前市	弘前東高等学校
6月17日(日)	青森市	県立青森工業高等学校
6月23日(土)	弘前市	弘前東高等学校
6月24日(日)	青森市	県立青森工業高等学校

- ※1. 種別は、甲種、乙種(全類)、丙種をどの試験会場でも受験できます。
- ※2. 受付期間は5月7日～5月16日まで
- ◇問い合わせ／(財)消防試験研究センター青森県支部
 ☎017-722-1902

青森県電気機械器具製造業 最低工賃改正のお知らせ

平成19年5月1日より、青森県電気機械器具製造業最低工賃が改正されます。

- ◇最低工賃についての問い合わせ先
 青森労働局賃金室 ☎017-734-4114
 又は最寄りの労働基準監督署まで
- ※詳細は青森労働局ホームページでもご覧いただけます。
<http://www.aomori.plb.go.jp/>

行政相談を ご利用ください。

総務省は、本村の行政相談委員に葛西幸男氏(大根子)を4月1日付けで再委嘱しました。任期は2年間です。

村民の皆さんが毎日の暮らしの中で、行政が行う仕事について苦情や意見・要望等があったとき、もっとも身近な相談相手になるのが行政相談委員です。

- 苦情を直接申し出にくい
- どこへ申し出たらよいかわからない
- 苦情を申し出たがその措置に納得できない

などの場合、気軽にご利用ください。相談日については、本紙の「人権行政相談所開設」をご覧ください。相談日以外の相談方法は、口頭・電話・手紙のいずれでも結構です。また、相談内容については秘密を厳守しますので安心です。

大根子 葛西幸男氏
 ☎58-2393



Happy Birthday

5月生まれのおともだち

FMジャイゴウエーブ
(平日お昼12時ごろ)
でも放送します!



和泉
鈴木 歩香ちゃん

平成17年5月5日生
父…博文さん 母…友美さん
「とにかく、かわいいです!」



高樋
川崎 崇斗くん

平成17年5月14日生
父…拓郎さん 母…絵里子さん
「ダンスや歌が大好きな崇斗。これからもたくさん笑顔を見せてね!」



二津屋
三浦 莉来ちゃん

平成18年5月15日生
父…浩幸さん 母…菜穂子さん
「何でも食べる食いしんぼうです!」

※広報では、6月生まれのお子さんの写真を募集中です。(5月21日締切) ①氏名(ふりがな) ②生年月日 ③住所 ④両親の氏名 ⑤コメントなどを書いて、役場総務課企画係まで郵送またはご持参下さい。

人口と世帯

(平成19年4月末日現在)
男 4,141人(-6)
女 4,581人(+2)
計 8,722人(-4)
世帯数 2,520世帯(+2)
()は前月との比較

今月の粗大ゴミ収集日は
5月23日(水)です。

成田 瑚七こなな (愛美) 前田屋敷
岩間晴也いわまはるや (新一) 和泉
須藤 棕也すどう せいか (昌敬) 大曲
肥後檜之介ひごのすけ (和歌子) 田舎館
佐藤 立樹さとう たつき (誠吾) 川部
葛西璃侑かさい りゆう (有佳) 川部
葛西璃侑かさい りゆう (充紀) 川部

お誕生おめでとうございます
本村に現住所のある方を掲載しております。敬称略

戸籍の窓
3/21~4/20 受付

県内の交通事故概況 (4月末日現在)

()は1月からの累計	4月	
	県内	村内
件数	518 (2,089)	3 (17)
死者	9 (28)	0 (0)
傷者	650 (2,671)	6 (22)



佐藤 榮藏さとう へいざう (93歳) 畑中
蒔苗 ちるまきぶら ちる (95歳) 新大町
葛西 忠二かさい ちゅうじ (94歳) 大根子
齋藤 浩さいとう ほう (72歳) 前田屋敷
齋藤 忠助さいとう ちゅうすけ (94歳) 田舎館
工藤 健司くどう けんじ (80歳) 十二川原
川崎 光江かわさき みつえ (83歳) 高樋
小野 ノブおの のぶ (92歳) 垂柳
小野 フミおの ふみ (93歳) 東光寺
中田 キミなかつた きみ (84歳) 前田屋敷
葛西 群一かさい ぐんいち (75歳) 大袋

おくやみ申し上げます
ご結婚おめでとうございます
中山 洋平
蒔田 久子
小野 裕幸
岩泉志央里
秋田県
東光寺
平川市
垂柳

今月の題字



名前: 長内 隼生さん
学校: 田舎館小学校6年
地区: 八反田
一言: 野球部で、ポジションは主にショート。ソフトバンクの川崎選手みたいに頑張るぞ!

あ と が き

今月号から広報を担当することになりました。先輩にも言われたのですが、カメラを持つ姿に自分でも違和感を覚えます。そのうち見慣れるかな? 至らない部分は多々ありますが、皆様のご理解とご協力を得ながらがんばりますので、よろしくお祈りします。

人権行政相談所開設
とき 5月17日(木)
6月1日(金)
午前9時~正午まで
役場一階相談室