

広報

いなかだて

2022 3 第793号

今月の内容

- P.2 話題いろいろ
- P.3 第1回 大人の工作グランプリ結果発表
- P.4 お知らせ
- P.15 戸籍の窓



話題いろいろ

1/29 受験生にエールを送りました！

高校入試を控える3年生を応援するためのスノーアート制作が田舎館中学校グラウンドで行われました。

この日はスノーアーティスト集団 It's OK.の会員10人が参加し、ねぶたや桜の模様をグラウンド一面に約2時間半かけて制作しました。中学生の時に体験したスノーアート制作がきっかけで、今年から同会に所属した会津遥斗さん(堂野前)は「新型コロナウイルス感染症の影響で、例年とは違い受験生は苦労することが多かったと思う。それでも苦労を経験した分、強い受験生だと思うので、アートを見て受験を乗り切り、頑張してほしい」とエールを送りました。



2/2 節分について学びました



3日の節分の日に先立ち、川部西ヶ丘保育園の園児が先生から節分についての学びました。園児らは先生から節分がどのような行事であるかの説明を受けた後、豆まきで鬼を退治する内容の紙芝居を見ました。途中、先生が扮する鬼が出てくると怖さのあまり泣き出してしまいう子もいましたが、最後は仲良く記念写真を撮りました。

2/4 長年にわたり貢献しました

平成10年度から青森県廃棄物不法投棄監視員を務め、村内の不法投棄の監視活動を行っている田舎館地区の齋藤勝郎さんが、環境保全に顕著な功績があったとして県から青森県循環型社会形成推進功労者等表彰を受けました。

村長は「村内の不法投棄が以前よりもだいぶ少なくなった功績はとても大きい」と感謝の言葉を述べ、齋藤さんは「今回の受賞はとてもうれしい。日頃からコースを決め、巡回を継続しているが、活動の積み重ねが現状につながっている。以前不法投棄が多かった場所でも続けて見ていることでやはり少なくなった」と受賞について語りました。

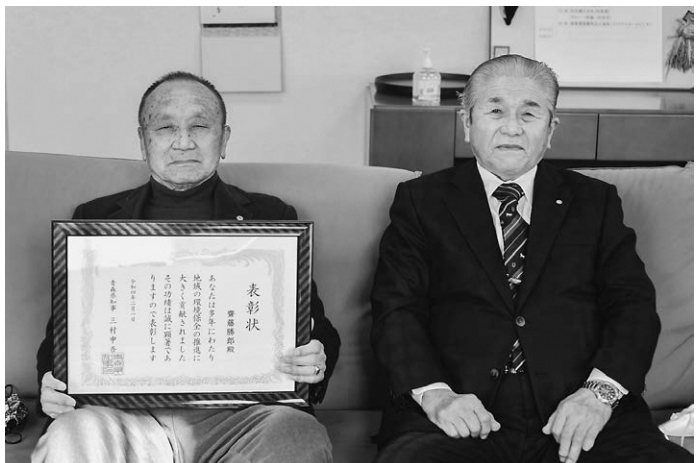

第1回

大人の工作グランプリ 結果発表

新型コロナウイルス感染症の影響によって自宅で過ごす時間が増えてきている中、教育委員会では自宅でのモノづくりに着目し、廃材を活かしたアート作品や普段から趣味で作っているものなどを募集した大人の工作グランプリを開催しました。全18点の応募作品を村長・副村長・教育長が審査し、それぞれ村長賞・副村長賞・教育長賞・特別賞を決定しました。入賞者には豪華景品が贈られました。なお、応募作品は村のホームページに掲載しているほか、一部は中央公民館に展示し実際にご覧いただけます。



【和室】／まめほんさん



【私と娘のSDGs～ゴミ拾い】／米こめちゃんさん

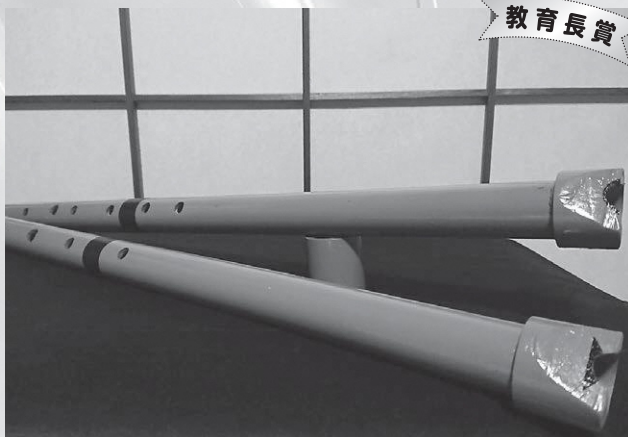

【塩ビ管尺八 悟りを開かむ二本組】／虚無僧出御座候侍さん



【初まごへおひなさま】／稲葉ナミさん

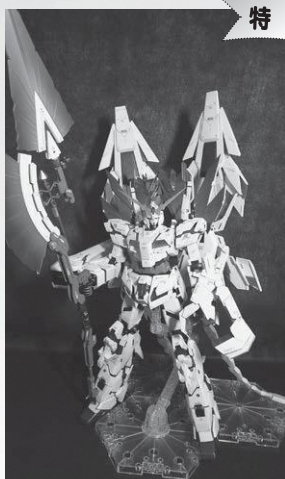

【完全な可能性の獣】／
駒込キングさん

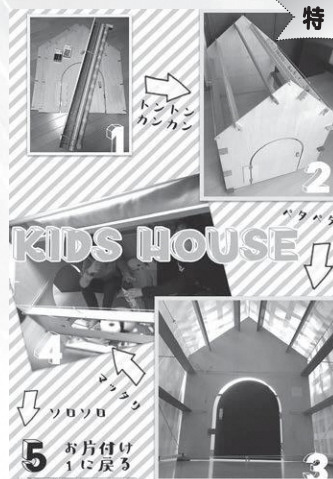

【キッズハウス】／
真ちゃんさん



お知らせ

役場からの情報

☎ 58-2111 (代表)

お問い合わせの際は、各課の内線番号をお伝えください。

今月の粗大ごみ収集日

3月23日(水)

▷お問い合わせ/住民課生活環境係(内線165)

納税相談

	とき	ところ
休日	3月27日(日) 午前9時～午後4時	役場1階 税務課
夜間	3月30日(水) 午後5時～午後7時	

▷お問い合わせ/税務課税務収納係(内線123)

人権・行政相談

○とき/4月13日(水) 午前9時～正午

○ところ/役場1階相談室

▷お問い合わせ/住民課住民係(内線164)

役場閉庁日の埋火葬許可証発行

担当職員は自宅待機していますので、お手数ですが事前に役場へ電話連絡をお願いします。

○とき/4月2日(土)、9日(土)、16日(土)、
23日(土)、30日(土)
午前8時15分～正午

○ところ/役場1階住民課

▷お問い合わせ/住民課住民係(内線163、164)



子どもの扶養手当をご存知ですか？

児童扶養手当

離婚などでいわゆるひとり親となった家庭や、父または母に政令で定める障害がある状態の家庭に対し、児童福祉のために支給される手当で、児童が18歳に達した年度末(児童に一定の障害があるときは20歳)まで支給されます。ただし、ひとり親の方が婚姻を届け出ていない事実上の婚姻(内縁)関係にある場合や、児童が児童福祉施設等に入所したり里親に預けられたりしたときは対象になりません。

○手当の額(令和3年度)

	全部支給	一部支給
第1子	43,160円	43,150円～10,180円
第2子加算額	10,190円	10,180円～5,100円
第3子以降加算額	6,110円	6,100円～3,060円

手当を受けようとする方とその配偶者、または扶養義務者の所得等に応じて、一部支給・支給停止の制限があります。

特別児童扶養手当

精神・身体に政令で定める障害がある児童を監護している父または母、もしくは父母にかわって児童を養育している方へ支給される手当で、児童が20歳に達するまで支給されます。ただし、児童が児童福祉施設等に入所しているときや、障害を支給事由とする公的年金を受けることができる場合は支給されません。

○手当の額(令和3年度)

1級(重度)	1人につき 52,500円
2級(中度)	1人につき 34,970円

手当を受けようとする方とその配偶者、扶養義務者の所得が一定額以上の場合は、所得制限で全額が支給停止となります。

各手当の支給時期

手当は県の認定を受け、認定請求をした月の翌月分から支給され、児童扶養手当は年6回(1月～11月の奇数月)、特別児童扶養手当は年3回(4月、8月、11月)、口座振込で支払われます。

▷お問い合わせ/厚生課福祉係(内線154)

国民年金だより

年金手帳が基礎年金番号通知書へ切り替わります

これまで、20歳到達などで初めて年金制度に加入する方に対して年金手帳が交付されていましたが、4月1日以降に初めて年金制度に加入される方に対しては、年金手帳に替わり基礎年金番号通知書が日本年金機構から交付されることとなります。

年金手帳を紛失などして再交付を申請する場合も、基礎年金番号通知が交付されます。(4月以前に再交付申請をした場合で、交付日が4月以降となる場合も同様です)

なお、すでに年金手帳が交付されている方には基礎年金番号通知書は交付されません。また、お手元にある年金手帳は、4月1日以降も基礎年金番号を明らかにすることができる書類として引き続きご利用できますので、大切に保管してください。

▷問い合わせ/住民課国保年金係(内線162)

弘前年金事務所 ☎27-1339

社会保険に加入された方へ 国民健康保険を脱退する手続きを!

国民健康保険加入者が社会保険に加入された場合、お勤めの会社では社会保険の加入手続きを行います。国民健康保険を脱退する手続きは行いません。

社会保険へ加入後に国民健康保険証を使用すると資格喪失後受診となり、村の国民健康保険が負担した医療費(7割または8割)を本人に請求する場合があります。

国民健康保険の手続きは以下のとおりで、14日以内に役場1階住民課へ届け出てください。

こんなとき	持ちもの
職場の健康保険に加入	職場の健康保険の保険証 国民健康保険証
職場の健康保険をやめた (国民健康保険へ加入)	健康保険の資格喪失証明書

▷問い合わせ/住民課国保年金係(内線162)

後期高齢者医療制度 被保険者の皆様へ

保険料は納期限内に納めましょう

保険料の納付にお困りの方は役場1階住民課へご相談ください。災害により住宅等に著しい被害を受けたり、世帯主の収入が著しく減少した場合などには、保険料の減免が認められることがあります。また、保険料を滞納すると通常より有効期間が短い保険証が交付されることがあります。

新たに後期高齢者医療制度に加入する方の保険料の納付方法

保険料は年金からの天引き(特別徴収)が原則ですが、新たに加入する方は天引きが開始されるまで時間がかかるため、加入当初は納付書で納めていただくこととなります。

なお、口座振替を希望する場合は手続きが必要となります。これまで国民健康保険税を口座振替で納めていた方も改めて手続きが必要となります。

一定以上の所得のある方の医療費の窓口負担が変わります

10月1日から、一定以上の所得のある75歳以上の方は、現役並み所得者(窓口負担3割)の方を除き、医療費の窓口負担が2割となります。世帯の窓口負担が2割の対象となるかどうかは、75歳以上の方の令和3年中の課税所得や年金収入をもとに世帯単位で7月頃に判定し、対象となる世帯には、9月頃に新しい被保険者証を送付します。詳しくは厚生労働省コールセンター☎0120-002-719へお問い合わせください。

マイナンバーカード交付申請書を送付します

令和3年10月20日から、一部の医療機関・薬局などでマイナンバーカードを被保険者証として利用できるようになったことなどに伴い、75歳以上の被保険者のうち、令和3年10月31日時点でマイナンバーカードをお持ちでない方に交付申請書を送付します。

なお、マイナンバーカードの取得は任意で、これまでどおり被保険者証でも受診できます。マイナンバーカードの申請に関するお問い合わせは役場1階住民課住民係(内線163、164)かマイナンバー総合フリーダイヤル☎0120-95-0178へお問い合わせください。

▷問い合わせ/住民課国保年金係(内線161) 青森県後期高齢者医療広域連合 ☎017-721-3821

田舎館ブランド公式ホームページを開設します

「ダテじゃない。田舎館ブランド」の公式ホームページ <https://inakadate-brand.jp> を3月1日に開設しました。ホームページでは、田舎館ブランドの概要や、認証品、販売店などを紹介しているほか、最新のお知らせを随時更新していきます。ぜひご覧ください。

▷問い合わせ/企画観光課商工観光係(内線242、243)



協会けんぽ加入者(被扶養者)の方へ 特定健診を受けましょう!

協会けんぽにご加入の被扶養者の方も、村の集団健診で特定健診を受けることができます。健診日には胃がん、大腸がん、肺がん検診も併せて受診できます。



- **とき・ところ** / 村の健康ごよみポスターで、集団健診の日程をご覧ください。
- **対象年齢** / 令和5年3月31日までに40歳になる方～74歳(75歳の誕生日前日までの方)
- **申込方法** / 事前に予約が必要です。直接、電話で青森県総合健診センター017-741-2336へお申し込みください。
- **当日の持ちもの** / 被保険者証、受診券(4月中に協会けんぽから自宅へ郵送予定)
- **健診項目・料金** / 身体測定(身長・体重・BMI・腹囲)、内診、血圧測定、尿検査(尿糖・たん白)、血液検査(中性脂肪・HDLコレステロール・LDLコレステロール・血糖(空腹時血糖またはヘモグロビンA1c)・肝機能)は無料、他の追加項目は有料
- ▷ **問い合わせ** / 厚生課健康推進係(内線152、153)
協会けんぽ青森支部 ☎017-721-2799

期間内の予防接種をお忘れなく!

令和3年度の麻しん風しんⅡ期・二種混合予防接種

麻しん風しんⅡ期は今年度の年長児、二種混合は今年度の小学校6年生が対象で個別に通知していたところですが、定期接種として無料になる期間は今年度中ですのでご注意ください。予診票を紛失した場合はお問い合わせください。

高齢者肺炎球菌予防接種

今年度の助成期間は3月31日までです。今年度の対象者には令和3年4月頃、個別に通知しています。ご希望の方は事前に医療機関へ電話で予約してください。新年度の対象者には4月頃、個別に通知する予定です。

○対象(今年度中に以下の年齢を迎える方) /

- 65歳(昭和31年4月2日生～昭和32年4月1日生)
- 70歳(昭和26年4月2日生～昭和27年4月1日生)
- 75歳(昭和21年4月2日生～昭和22年4月1日生)
- 80歳(昭和16年4月2日生～昭和17年4月1日生)
- 85歳(昭和11年4月2日生～昭和12年4月1日生)
- 90歳(昭和6年4月2日～昭和7年4月1日生)
- 95歳(大正15年4月2日生～昭和2年4月1日生)
- 100歳(大正10年4月2日生～大正11年4月1日生)

▷ **問い合わせ** / 厚生課健康推進係(内線153)

献血(全血)

○とき・ところ / 3月22日(火)

- 午前の部: (株)丸勝小野商事
午前10時～午前11時30分
- 午後の部: 役場正面
午後1時～午後4時

○協賛 / 田舎館ライオンズクラブ

▷ **問い合わせ** / 厚生課健康推進係(内線153)

コミュニティ(宝くじ)助成事業で防災資機材を整備しました

コミュニティ助成事業(地域防災組織育成助成事業)とは

この事業は、(一財)自治総合センターが宝くじの社会貢献広報事業として、地域における防災組織等が行う防災活動に必要な設備等の整備に対して、宝くじの受託事業収入を財源として実施する助成事業です。

大曲自主防災の会では、この事業を活用し、発電機や災害用トイレなどの防災資機材を購入しました。

- **事業利用団体** / 大曲自主防災の会 ○ **助成金額** / 2,000千円
- **整備した防災資機材** / 物置ハウス、発電機、災害用救助工具セット、ワンタッチテント、災害用トイレ



▷ **問い合わせ** / 総務課防災交通係(内線221)

コミュニティ(宝くじ)助成事業で備品を整備しました

コミュニティ助成事業(一般コミュニティ助成事業)とは

この事業は、(一財)自治総合センターが宝くじの社会貢献広報事業として、コミュニティ団体等が行うコミュニティ活動に必要な備品等の整備に対して、宝くじの受託事業収入を財源として実施する助成事業です。

川部和泉地区会では、このコミュニティ助成事業を活用し、椅子やテーブル、大型テレビ、コピー機、アンプの備品を川部和泉交流センターへ整備しました。

○事業利用団体/川部和泉地区会

○助成金額/2,500千円



▷問い合わせ/企画観光課企画係(内線241)

マイナンバーカードの夜間・休日交付(予約制)

平日に仕事や学校があり、マイナンバーカードの受け取りが難しい方を対象に、夜間・休日交付を実施しています。事前の予約が必要になりますので、希望する方は役場1階住民課までお問い合わせください。

マイナンバーカードの受け取りは、原則として申請者本人にご来庁いただくこととなっております。15歳未満の方は法定代理人(親権者等)が同行してご来庁ください。

○と き/夜間交付:毎週水曜日 午後5時~午後7時

○ところ/役場1階住民課

休日交付:毎月第2土曜日 午前9時~正午

○持ちもの/交付通知書(届いたはがき)、通知カード、住民基本台帳カード(お持ちの方のみ)、本人確認書類(運転免許証やパスポートなど顔写真付きのものは1点提示。健康保険証、年金手帳、社員証、学生証、医療受給者証、母子手帳など顔写真なしの場合は2点提示)

▷問い合わせ/住民課住民係(内線163、164)

「リゾートしらかみ」運行開始25周年

五能線「リゾートしらかみ」は4月1日で運行開始から25年を迎えます。JR東日本秋田支社では、長年のご愛顧に感謝し、25周年記念キャンペーンを実施します。

その一環として沿線の皆様と連携し、「リゾートしらかみに手を振ろう運動」を行います。今後「リゾートしらかみ」を見かけましたら手を振っていただければ幸いです。皆様のご協力をお願いいたします。

詳細については、今後JR東日本のホームページ <https://www.jreast.co.jp> で公開される予定です。

▷問い合わせ/企画観光課商工観光係(内線242、243)



春の狂犬病予防注射

生後91日以上の子には毎年1回、狂犬病予防注射を受けさせなければいけません。次の日程で接種できない場合は、必ず動物病院で受けさせてください。動物病院で受けた場合は獣医師から証明書が発行されますので、役場1階住民課が実施場所で提示し、注射済票の交付を受けてください。新型コロナウイルス感染症対策のため、マスクを着用してお越しください。また、せきや発熱などがあるときは来場をお控えください。

○料 金 / 3,300円 (注射料2,750円、注射済票交付手数料550円)

○犬の新規登録料(未登録の場合のみ) / 3,000円

犬を飼い始めたときや、従来から飼っている犬が未登録の場合は、最寄りの実施場所においでください。飼い主や住所に変更があったとき、登録犬が死亡したときは必ずご連絡ください。

4月18日(月)	ところ		4月19日(火)	ところ	
8:40~8:55	高樋	高樋老人福祉センター	8:40~8:55	豊蒔	豊蒔公民館
9:05~9:20	十二川原	十二川原集会所	9:05~9:20	川部	JR川部駅前
9:30~9:45	枝川	枝川会館	9:30~9:45	和泉	旧農協川部支所前
10:00~10:10	垂柳	垂柳公民館	9:55~10:10	川部・和泉	川部公民館
10:20~10:40	田舎館	田舎館地区総合研修施設	10:25~10:30	土矢倉	土矢倉集会所
10:50~11:05	八反田	八反田会館	10:40~10:55	境森	境森集会所
11:15~11:40	畑中	畑中会館	11:05~11:15	東光寺	東光寺会館
11:50~12:00	畑中	畑中児童公園(除雪センター前)	11:25~11:35	二津屋	二津屋会館
13:00~13:15	大曲	大曲会館	11:45~12:00	高田	高田公民館
13:25~13:40	諏訪堂	諏訪堂集会所	13:00~13:15	新町	新町集落広場
13:50~14:10	大根子	大根子公民館	13:25~13:40	堂野前	堂野前会館
14:20~14:30	大袋	農村婦人の家	13:50~14:20	前田屋敷	前田屋敷会館

▷問い合わせ/住民課生活環境係(内線165)

田舎館村表彰式受賞者

村では田舎館村表彰式・新年互礼会を1月に予定しておりましたが、新型コロナウイルス感染症感染拡大防止の観点から開催を中止することとしましたが、行政の発展や寄贈などで功績のあった方々に表彰状や感謝状の贈呈を行いました。今年度の表彰者は以下のとおりです。(敬称略)

○表彰状

・農事連絡員…小野新一(垂柳)、鈴木誠(大根子) ・消防団員…中村匠(東光寺)、工藤誠志(田舎館)、白戸卓郎(境森)、葛西愁治(大袋)、工藤義哉(枝川)、太田光彦(枝川)

○感謝状

・行政連絡員…工藤義明(前田屋敷)、平澤健三(土矢倉) ・寄贈…日本中央競馬会理事長 後藤正幸(東京都)、須藤秀光(畑中)、工藤賢治(黒石市)

▷問い合わせ/総務課人事係(内線225)

ほくたち・わたしたち むし歯ゼロだよ!



〔1月28日実施 3歳児健診〕

<p>高田 鈴木^{りこ}梨心^{ちゃん} H30/7/4生</p>  <p>「毎日一生懸命歯みがき しています!」</p>	<p>和泉 工藤^{ゆま}結真^{ちゃん} H30/7/11生</p>  <p>「これからも歯みがき頑 張るぞ!!」</p>	<p>大曲 山本^{なお}菜陽^{ちゃん} H30/7/14生</p>  <p>「毎日歯みがき頑張りま す!!」</p>	<p>大曲 阿保^{あやせ}彩世^{ちゃん} H30/5/22生</p>  <p>「歯みがき頑張ります!!」</p>
<p>畑中 船水^{あお}逢生^{くん} H30/6/21生</p>  <p>「毎日歯みがき頑張る ぞ!!」</p>	<p>高田 一戸^{そあ}蒼愛^{ちゃん} H30/6/29生</p>  <p>「毎日歯みがき頑張る!!」</p>	<p>諏訪堂 淡路^{てんま}天菜^{くん} H30/7/10生</p>  <p>「毎日歯みがき頑張る!!」</p>	<p>田舎館 岩滝^{おうや}旺弥^{くん} H30/7/3生</p>  <p>「毎日歯みがき頑張って るよ!!」</p>

▷問い合わせ/厚生課健康推進係(内線153)

緑の募金・緑化推進事業の実績を報告します

今年度に皆様から寄せられた緑の募金は、全額を青森県緑化推進委員会へ納め、その一部が緑の交付金として村の緑化推進委員会に交付されました。それにより各種団体が行う事業に対し、一部を助成することができました。

ご協力ありがとうございました。

○緑の募金実績額/

家庭募金	376,550円
学校募金	18,710円
企業募金	8,527円
職場募金	9,537円
計	413,324円

○助成実績/

団体名	事業内容
田舎館小学校	敷地内花壇の整備、児童への環境美化教育等
フラワー商店会	各店舗前の花壇整備と環境美化
川部・和泉松葉会	県道110号黒石藤崎線(川部ロータリー)の環境美化
[田園]未来を築く会	総合案内所「遊稻の館」周辺の環境美化・緑地化

▷問い合わせ/産業課産業係(内線142)

令和3年度教育委員会表彰受賞者

教育委員会では2月20日(日)に教育委員会表彰を予定しておりましたが、県内における新型コロナウイルス感染症感染拡大防止の観点から開催を中止しました。今年度の表彰者は以下のとおりです。(敬称略)

○学校教育の振興

10年以上田舎館村立の小学校に勤務／齋藤真貴子(田舎館小学校)

10年以上田舎館村立の中学校に勤務／佐藤稔秋(弘前市)

○学術・文化の向上

書写／平川誠人(田舎館小学校2年・川部)、平川みずほ(田舎館小学校5年・川部)

白戸葉奈子(田舎館中学校2年・境森)、須藤月渚(田舎館中学校3年・豊蒔)

中山佑介(田舎館中学校3年・川部)

書写・図画／成田来実(田舎館中学校2年・前田屋敷) 図画／菅井志保(田舎館小学校3年・川部)

○体育・スポーツの振興

バレーボール／小野百華(田舎館小学校6年・垂柳)、須藤芽吹(田舎館小学校6年・豊蒔)

西澤彩乃(田舎館小学校6年・川部)、福土虹香(田舎館小学校6年・新町)

三上愛釉(田舎館小学校6年・川部)、三橋亜優(田舎館小学校6年・垂柳)

清藤壮太(尾上中学校2年・高田)

ソフトボール／葛西琉愛(山形県立鶴岡東高校1年・川部)、今井愛(山形県立鶴岡東高校2年・和泉)

バスケットボール／工藤大翔(柴田学園高校3年・十二川原)、浅利大朱(柴田学園高校3年・大根子)

水泳／齋藤汰気(八戸工業大学第一高校2年・大根子)

▷問い合わせ／教育課学務係(内線331) ☎58-2363(直通)

水道メーターの検針を再開します

冬期間(12月～3月)は積雪で検針が困難となるため、水道料金は推定水量で請求していましたが、4月から毎月の検針を再開します。冬期間の使用水量の過不足を精算するため、実際の使用水量が推定水量を超えていた場合は、平常時より高額になる場合がありますのでご了承ください。

○検針の再開時に気をつけてほしいこと／

- ・メーターボックス上の雪や土を取り除いておいてください。また、付近に犬をつながないでください。
- ・メーターボックス上に自動車を止めたり、物を置いたりしないでください。

普段より料金が高い！漏水かも？

検針の結果、普段よりも料金が高くなっていたときは漏水がないか確認しましょう。

家中の全ての蛇口を閉めた状態で水道メーターを確認し、パイロット(銀色)が回転していると漏水の可能性あります。漏水を発見したときは、村指定の給水装置工事業者に早めの修理を依頼しましょう。事業者の一覧は村のホームページに掲載しています。なお、修理等にかかる費用は自己負担となります。

▷問い合わせ／建設課業務係(内線234)

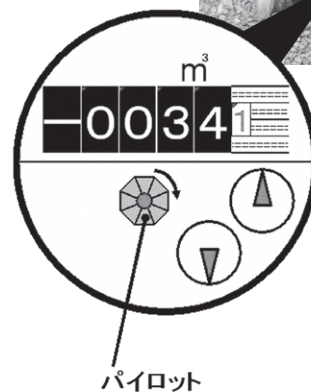
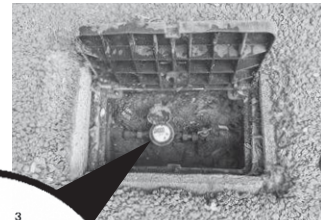

入札結果

詳しくは役場2階総務課か、村のホームページで公表しています。予定価格と落札価格は消費税等込みの額です。

入札日	工事名	予定価格	落札価格	工事場所	業者名	納期
1/18	第39号：垂柳線側溝整備工事	4,389,000円	3,990,000円	垂柳	阿保建設(株)	3/28

▷問い合わせ／総務課管財係(内線223)

スマートフォン決済アプリで村税等の納付が可能になります

令和4年度分からスマートフォン決済アプリを利用したキャッシュレス決済による村税等の納付が可能になります。ただし、決済アプリでの納付は領収証書や納税証明書が発行されませんので、お急ぎで領収証書や納税証明書が必要な場合は、引き続き金融機関窓口やコンビニエンスストアでの納付をお願いいたします。

○利用できるスマートフォン決済アプリの種類（専用アプリのインストールと利用登録が必要です）

- PayPay
- LINE Pay
- PayB

○利用できる村税等

村県民税（普通徴収）、固定資産税、軽自動車税（種別割）、国民健康保険税（普通徴収）、後期高齢者医療保険料（普通徴収）、介護保険料（普通徴収）、保育料、村営住宅使用料、道路占用料、法定外公共物占用料
※道路占用料、法定外公共物占用料については、コンビニエンスストアでの納付も可能となります。

次のものは取り扱いできませんのでご注意ください。

- 合計金額が30万円を超えるもの
- バーコード印字のないもの
- 納期限が過ぎた納付書

▷ **問い合わせ**／村県民税・固定資産税・軽自動車税・国民健康保険税・介護保険料・後期高齢者医療保険料…税務課 税務収納係（内線123）
保育料…厚生課福祉係（内線155）
村営住宅使用料…建設課建設第2係（内線232）
道路占用料・法定外公共物占用料…建設課建設第1係（内線231）

コンビニエンスストアやスマートフォン決済アプリで水道料金・下水道使用料の支払いが可能になります

令和4年4月1日以降に発行される村水道料金・下水道使用料納付書から、これまでの金融機関や役場窓口での取り扱いに加え、全国のコンビニエンスストアやスマートフォン決済アプリによる支払いが可能になります。（令和4年3月31日以前に発行した納付書及び納期限が過ぎた納付書等はこれまでどおり金融機関や役場窓口のみでの取り扱いになります。）また、納付書も新しく変わります。

○利用できるコンビニエンスストア

- 全国の主なコンビニエンスストア（詳しくは納付書裏面に記載）
- MMK（公共料金の収納受付端末）を設置している店舗

○利用できるスマートフォン決済アプリの種類

（専用アプリのインストールと利用登録が必要です）

- PayPay
- LINE Pay（上限が49,999円まで）
- PayB
- 楽天銀行アプリ
- au Pay

次の納付書は取り扱いできませんのでご注意ください。

- 合計金額が30万円を超えるもの
- バーコード印字のないもの
- 納期限が過ぎた納付書

スマートフォン決済アプリでの納付の場合は、領収証書が発行されませんので、お急ぎで領収証書が必要な場合は、金融機関窓口やコンビニエンスストアでの納付をお願いいたします。

▷ **問い合わせ**／建設課業務係（内線234）

▲令和4年4月1日以降に発行される納付書

令和4年 農作業臨時雇用標準賃金表

○労賃

1日の実労働時間は8時間を標準とし、超過した場合は時間あたりで換算してください。

作業名		賃金	備考
水 稲	田植え	6,600円	1日あたり
	稲刈り		
	脱穀		
	苗箱	714円	中苗1箱
果 樹	剪定	9,000円～ 10,000円	1日あたり
	人工授粉	6,600円	
摘果・袋掛 葉取り・収穫			
その他一般農作業		6,600円	1日あたり
オペレーター		1,000円	1時間あたり(トラクター、田植機、コンバイン、S.Sほか)

○貸借料

令和3年1月～12月に締結(公告)された賃貸借における水準(10aあたり)は次のとおりです。なお、あくまでも参考値ですので、実際の貸借料は貸し手・借り手の双方で話し合って決定してください。

区分	地域	平均額	最高額	最低額
田	田舎館村 (全域)	12,000円	16,300円	5,000円
畑		9,800円	12,000円	8,000円
樹園地		11,400円	12,800円	9,200円

○請負料金(オペレーター付き・税込み)

機械作業	賃金	備考
水田耕起	4,500円	10aあたり
畑地耕起		
荒かきのみ	3,000円	
代かきのみ	6,000円	
荒代かき	8,500円	
	6,000円	
田植機	6,500円	10aあたり、側条施肥田植機、作業員込み
バインダー	6,500円	10aあたり、糸は田主持ち、あぜ回りは機械主刈り
ハーベスター	6,500円	10aあたり
コンバイン	16,000円	10aあたり、刈り取りから運搬まで
	14,000円	10aあたり、刈放し
畦塗機	40円	1mあたり、100m未満は100m分の料金
ベラー	5,000円	10aあたり、稲わら収集、糸付き
スプレーヤー	500円	100Lあたり、薬剤費別

▶問い合わせ/農業委員会(内線131)

ホームページのバナー広告募集

村のホームページ <http://www.vill.inakadate.lg.jp/> のトップページに掲載できるリンク付きバナー広告を募集しています。広告は枠ごとに月単位で掲載できますが、田んぼアートや観光情報などで多くの方々に閲覧されていますので、年間を通した広告掲載が効果的でおおすすめです。

企業や商品、サービスなどのPRに、ぜひ活用をご検討ください。

○サイズ/縦50ピクセル×横170ピクセル

○対応形式/GIF(アニメーション不可)、JPEG、PNG。
いずれも10KB以内

○掲載料/1枠あたり月額5,000円(消費税等込み)
※年間掲載の場合: 5,000円×12ヶ月=60,000円

▶問い合わせ/企画観光課企画係(内線244)

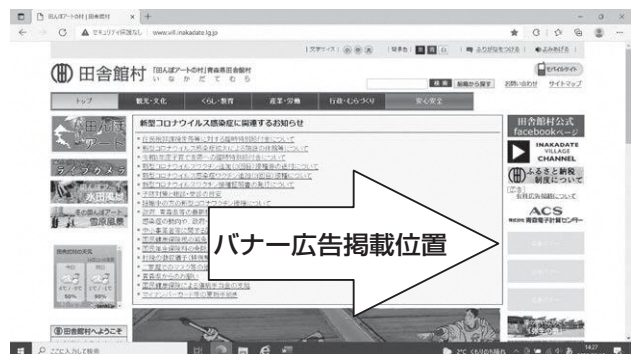

暮らしの情報

自衛官を募集しています

募集種目	資格	受付期限	試験日
一般幹部候補生 大卒程度試験	<ul style="list-style-type: none"> 22歳以上26歳未満 大卒(見込み含)20歳以上22歳未満、修士課程修了等(見込み含)28歳未満 	第1回試験：4月14日 第2回試験：6月16日 (飛行要員を除く)	第1回試験：4月23日・24日 第2回試験：6月25日
一般幹部候補生 院卒者試験	修士課程修了等(見込み含)20歳以上28歳未満		
幹部候補生 歯科・薬剤科試験	専門の大卒(見込み含)で、歯科は20歳以上30歳未満、薬剤科は20歳以上28歳未満		
一般曹候補生(男女)	18歳以上33歳未満	5月10日	5月20日～29日のいずれか1日
予備自衛官補(一般)	18歳以上34歳未満	4月8日	4月11日～17日のいずれか1日
予備自衛官補(技能)	国家免許を有する18歳以上55歳未満		

受験資格など詳しくは、お問い合わせください。

▷お問い合わせ/自衛隊青森地方協力本部弘前地域事務所 ☎27-3871

「命を大切に生きがいを育むフォーラム」開催

- と き/3月21日(月・祝)
午後1時30分～午後3時
- ところ/村文化会館
- 講師/NPO法人ほほえみの会
- 内容/紙芝居「ばんぼこ山の聞き耳ずきん」など
その他ディスカッション
- 参加費/無料。どなたでも参加できます。
- 申込方法/3月17日(木)までに電話またはFAXでお申し込みください。
- ▷お問い合わせ/NPO法人難病障がい児者を支えるみな
の会 ☎070-6954-4472 FAX 55-7099

B型肝炎訴訟 全国一斉 無料電話相談会

B型肝炎訴訟は幼少時の集団予防接種でB型肝炎に感染したと認められる患者に対し、病態に応じて給付金が支払われる制度です。給付金を受けるためには、訴訟によって救済要件に該当することを確認したうえで、国と和解等をする必要があります。相談会では、B型肝炎被害対策東北弁護団の弁護士が電話相談に応じます。

☎022-224-5135または022-224-5136

○と き/3月26日(土) 午前10時～午後6時

▷お問い合わせ/B型肝炎被害対策東北弁護団

☎0120-76-0152

定例労働相談会

労働者と事業主との間に生じた労働問題（解雇、賃金引き下げ、長時間労働、パワハラなど）に対し、青森県労働委員会の委員が無料で相談に応じます。

○とき／

4月5日(火)	午後1時30分～午後3時30分
4月17日(日)	午前10時30分～午後0時30分

○ところ／東奥日報新町ビル4階

▷問い合わせ／あおもり労働相談ダイヤル

☎0120-610-782

借金に関する無料相談

相談員が借金の状況をお伺いし、必要に応じて弁護士等に引き継ぎを行います。秘密は守りますので、お気軽にお話しください。

○とき／毎週月～金曜日(祝日・年末年始を除く)

午前8時30分～正午

午後1時～午後4時30分

▷問い合わせ／東北財務局青森財務事務所

☎017-774-6488

自動車税の住所変更届

自動車税(種別割)の納税通知書は、原則として車検証に記載された住所にお送りしています。

転居等で住所が変わった場合は、運輸支局で住所の変更手続きをしなければなりません。事情によりすぐに手続きできない場合は、中南部地域県民局県税部へご連絡ください。また、青森県のホームページからも届け出ることができます。

○ホームページアドレス／<https://www.pref.aomori.lg.jp/soshiki/soumu/zeimu/top.html>

ページ上段の「自動車税種別割住所変更届」をご覧ください。

納付は便利で安全な口座振替で(6月納期分)

申込用紙は各取扱金融機関か、中南部地域県民局県税部の窓口にありますので、お気軽にお問い合わせください。

なお、車検時の運輸支局での納税確認は電子的に行っているため、口座振替済みの通知書(兼納税証明書)の送付はいたしません。

○申込締切／4月28日(木)

▷問い合わせ／中南部地域県民局納税管理課 ☎32-4341

国家公務員採用試験

受験資格や申し込みなど詳しくは、国家公務員採用試験情報NAVIのホームページ <https://www.jinji.go.jp/saiyo/saiyo.html> をご覧ください。

募集種目	インターネット 申込期間	第1次 試験日
総合職 (院卒者・大卒程度)	3月18日～ 4月4日	4月24日
一般職 (大卒程度)		6月12日
一般職 (高卒者)	6月20日～ 6月29日	9月4日
国税専門官 (大卒程度)	3月18日～ 4月4日	6月5日

▷問い合わせ／人事院東北事務局第2課

☎022-221-2022

青森県司法書士会 公式キャラクターデザイン募集

青森県司法書士会では、司法書士制度150周年を記念し、当会と司法書士制度についてより多くの方から関心を持ってもらうことを目的に公式キャラクターを公募します。応募方法や条件など詳細はホームページ <https://aomori-shihoshoshi.or.jp> をご覧ください。

○募集内容／司法書士をイメージした、多くの人から親しまれるキャラクターのデザインと愛称

(青森県らしさがあり、司法書士のPRにつながるもの)

○募集期間／4月1日(金)～6月30日(木)

○応募資格／プロ・アマの別、年齢、居住地は問いません。

○表彰／採用された作品1点の応募者に賞金30万円を贈呈します。

▷問い合わせ／青森県司法書士会

☎017-776-8398



戸籍の窓

1月21日～2月20日受付
村に現住所がある方を掲載しています。

敬称略

お誕生おめでとうございます

佐藤 瑠 泉 ちゃん
(洋平・千春) 諏訪堂
白戸 日和賀 ちゃん
(陽平・優美子) 境森
葛原 愛 梨 ちゃん
(裕之・里子) 豊蒔
稲葉 律 葵 くん
(菖太・翔子) 畑中
葛西 虹 晴 ちゃん
(晃一・安代) 高田
藤田 楓 ちゃん
(瞬・琴美) 前田屋敷

高木 杏 珠 ちゃん
(一・美穂) 大曲
船木 陽 翔 くん
(智弘・麻衣) 田舎館
田澤 蒼 良 くん
(昌樹・志穂) 川部

ご結婚おめでとうございます

(一戸 貴 臣 豊蒔
木村 真里香 つがる市
(中山 洋平 高田
小野 真律菜 弘前市
(木村 悠 真 田舎館
谷 紗弥子 中泊町

おくやみ申し上げます

田澤 ふぢゑ (91歳) 豊蒔
工藤 育 永 (86歳) 枝川
工藤 ミツエ (90歳) 田舎館
福原 タエ (90歳) 田舎館
中山 キサ (92歳) 高田
稲葉 幸吉 (86歳) 畑中
中山 まゆ (94歳) 高田
山本 一男 (86歳) 大曲
中山 芳三 (66歳) 高田
田澤 タキ (97歳) 諏訪堂

交通事故概況

(2月末日現在)

	県内	村内
件数	187 (412)	1 (3)
死者	2 (4)	0 (0)
傷者	216 (500)	1 (3)

() は1月からの累計

人口と世帯

(2月末日現在)

男	3,605 (+4)
女	3,961 (0)
計	7,566 (+4)
世帯	2,826 (+2)

() は前月との比較

表紙掲載写真が入賞



2月2日、青森県広報広聴協議会による令和4年青森県広報コンクールの審査結果が公表され、広報写真部門(1枚写真部)において、本誌第784号(2021年6月)が奨励賞を受賞しました。

図書室だより 新刊のご案内

○とき／午前9時～午後9時(年末年始を除く)

▶問い合わせ／中央公民館 ☎58-2250

- ・はたらく内臓 坂井建雄／著 中央公論新社
- ・肩こり 便秘 たるみ むくみ うつうつを自分の手でときほぐす！ひとりほぐし 崎田ミナ／著 日経BP
- ・リュウジ式至高のレシピ 人生でいちばん美味しい！基本の料理100 リュウジ／著 ライツ社
- ・風に溺れる 青羽悠／著 PHP研究所
- ・探花－隠蔽捜査9－ 今野敏／著 新潮社

- ・六人の嘘つきな大学生 浅倉秋成／著 KADOKAWA
- ・ボタニカ 朝井まかて／著 祥伝社
- ・その日まで 瀬戸内寂聴／著 講談社
- ・旅の絵本X 安野光雅／著 福音館書店
- ・世界がぐっと近くなる SDGsとボくらをつなぐ本 ハンディ版 池上彰・モドロカ／著 学研プラス ほか



Happy Birthday 3月生まれのおともだち

高 極



なお
工藤 奈央ちゃん

R2/3/2生

「お姉ちゃんと同じく、歌とダンスが大好き♪なんでもまねっこしちゃいます！」

新 町



そうた
小山 碧太くん

H28/3/21生

「新一年生☆これからもたくさん楽しい事がありますように！」

大根子



ゆき
木村 有希ちゃん

R2/3/30生

「お出かけ大好き！お菓子も大好き！」

※4月生まれのお子さん募集(3/22締切) ①氏名(ふりがな) ②生年月日 ③住所 ④保護者氏名 ⑤コメントを添え、写真を企画観光課企画係へ持参か郵送(写真は後日返送)、または電子メールでpublic-info@vill.inakadate.lg.jpに画像をお送りください。

誘致企業だより

ワイエイシイガーター 株式会社青森事業所

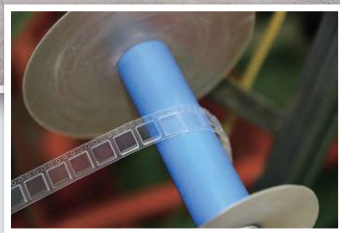

ワイエイシイガーター(株)青森事業所は、主にキャリアテープと呼ばれる携帯電話や精密機器に使用される半導体や電子部品を収納・保管するための搬送用包装材の製造を行っている企業です。平成11年に(株)大一青森工場として村へ開設され、令和2年にワイエイシイガーター(株)と合併したことにより現在の社名に変わりました。ポリスチレン、ポリカーボネイトなどを使用したエンボスキャリアテープは、紙製のキャリアテープに比べ部品の保管、在庫管理が簡単で、破損の心配なく大量に運ぶことができます。また、近年の電子部品の小型化・薄型化に対応したものや地球環境に配慮した製品の製造も行っており、お客様の様々なニーズに応えるため現在23人が日々業務に取り組んでいます。

今月の
表紙

おいしい手づくりの 恵方巻



2月3日、川部西ヶ丘保育園で年長・年中児11人が恵方巻を作りました。恵方巻作りに参加した鈴木大登くん(6)は「自分でハムや玉子を入れたり、のり巻きを丸めるのが楽しかった」と話しました。児童らは給食の時間に、今年の恵方である北北西の方角を向いて、自分で作った恵方巻をおいしそうにほおばりました。



田舎館小学校6年生 今月の題字

阿保佳音さん(畑中)
「小学校生活での一番の思い出は修学旅行。自主見学でたくさん場所を回ったのが楽しかったです。中学校では館中祭が楽しみです」



村の木 サイカチ

村の花 稲の花