

広報

いなかだて

2026

1

第 839 号

今月の内容

P.2 新年を迎えて

P.4 話題いろいろ

P.5 お知らせ

P.12 冬は特にご注意を！

ノロウイルスによる食中毒

P.13 戸籍の窓



新年を迎えて



午年は物事が大きく動き出す 活気ある村に

村長 品川 新一

新年あけましておめでとうございます。

村民の皆様には、希望とともに輝かしい新年をお迎えのことと心よりお慶び申し上げます。旧年中は村政の推進に格別なご支援とご協力を賜り誠にありがとうございました。

さて、今年の干支は午年でございますが、「午」は一般的に、行動力、社交性、情熱、前向きといった特徴を持つとされ、特に2026年は「丙午」にあたり、活気に満ちた年になるといわれます。今年は物事が大きく動き出す、活気ある村づくりをしたいと思えます。

昨年は、年末年始にかけ大雪に見舞われ、自宅や道路の除排雪はもちろんのこと、農業分野においても、りんごの木の枝折れや幹折れ、ハウスの倒壊、家屋の損壊など様々な被害が発生いたしました。村では昨年1月3日、豪雪対策本部を立ち上げ、生活道路の確保を中心とした除排雪の対応をしたほか、りんご園、ハウス、家屋の損壊調査を実施し、雪害に対する生活の安全や、道路交通の確保などの対応をいたしております。異常気象により、今後また、いつ、どのような災害が起きるかもしれませんが、村民の皆様が安全で安心して暮らせる村にするために努力して参ります。

昨年は3つの大きな出来事がありました。1つ目は、田舎館村合併70周年事業です。先人が築き上げてきた村づくりを100年、150年と続けていけるよう、これからも頑張ってお参ります。2つ目は、第33回青森県民駅伝競争大会において、村の部第1位となり、3年連続優勝を達成し、市町村の部でも総合第5位に輝きました。人口7千人ほどの小さな村が、選手一丸となり、人口の多い市町村と同等の戦いを繰り広げたことは、村民に対し、勇気と興奮をもたらす結果となりました。今後も、あらゆるスポーツを通し、勇気と元気、そして興奮をもたらして欲しいと思います。そして3つ目は、川部駅交流施設の駐車場、駐輪場、トイレが完成いたしました。通勤・通学における川部駅の交通利便性を生かした新たな生活拠点となるとともに、今後、住宅地の整備を行い、人口増加と子どもの多い村につながるよう期待をしています。

村の一大観光事業である田んぼアートですが、第1田んぼアート、第2田んぼアートともに見事な出来栄になったと思います。これもひとえに村民の皆様のご協力と、職員の努力の賜物と感謝をしております。しかしながら、入場者数は最盛期より相当数減少し、10万人にも届かない結果となりました。今後は、入場者数確保のためにも、田んぼアートのマンネリ化を防ぐ工夫をし、たくさんの方に見てもらえる田んぼアート、冬のアート、石のアートにして参ります。

農業分野では、昨年は異常気象により、高温と約1ヶ月ほど雨の降らない日が続いたことをはじめ、豪雪被害により、りんご農家の皆様には、少雨による玉伸びや枝や幹折れなどによる収穫数の減少の被害がありました。また、水稻については、昨年度から消費者価格が高騰し、同時に生産価格も高い傾向となり、今後価格が安定し、落ち着きを取り戻すことを期待しております。

村では地震や台風などの大きな災害による被害はありませんでしたが、国内では、林野火災や地震、局所的な大雨などの災害が発生しており、いつ、どこで、どのような災害が発生してもおかしくありません。常日頃から災害に対する準備を怠ることなく、災害が発生しても最低限の被害で済むようにしなければなりません。また、山のない平野部にある村で、はじめてとなる熊による人身被害がありましたことは、いかなる時でも注意を怠らないことが必要となりました。村民が安心・安全に暮らせる村づくりのため、これからも防災体制の強化、整備に努めて参ります。

自分の健康は自分で守る。健やかな一年とするために健康の自己管理が重要です。わたくしも健康管理に十分注意し、田舎館村の更なる発展を目指し、村民の皆様とともに課題に取り組み、効果的、効率的に村政の運営をしながら、着実に事業の遂行をしていく所存です。村の更なる発展のため、村民の皆様のご理解とご協力を心よりお願い申し上げます。

最後になりますが、この新年が村民の皆様に実り多き年となりますよう心より祈念し、年頭の挨拶とさせていただきます。



次世代に豊かで平和な 田舎館村を引き継ぐために

村議会議長 平田 隆人

謹んで新年のご挨拶を申し上げます。

村民の皆様におかれましては、穏やかに新年をお迎えのことと心よりお慶び申し上げます。これまでの皆様からの温かいご支援に感謝申し上げるとともに、改めて村議会議長として皆様のご期待に応えることができるよう決意を新たに参ります。

昨年は、昭和30年に田舎館村と光田寺村が合併し70年の節目の年でありました。田舎館村で新たな発展を遂げるべく川部駅交流施設をはじめとした駐車場やトイレ等が完成し、供用を開始することができましたことは大変喜ばしく、合併70周年記念式典に華を添えることができました。

また、第33回青森県民駅伝競走大会においては、村の部3連覇という偉業を成し遂げ、大きな喜びと感動を与えてくれました。

さて本議会では、昨年初めて中学校全生徒を対象に、主権者教育出前講座を開催いたしました。議員

が『村民の声を行政に届ける役割』を担っているということを知ってもらい、議員の講話やクイズで交流を深めたことで、村議会はより身近な存在であり、村づくりへの関心を深めてもらうきっかけとなりました。

日本は今、経済・安全保障・人口減少など先送りできない課題が山積しているばかりでなく、気候変動・自然災害の激甚化・国際間紛争など地球規模のリスクにも直面しています。本議会は、不確実な時代だからこそ村民の方々の不安に寄り添い、村勢発展と暮らしを守るべく確かな政策を力強く遂行し、次世代に豊かで平和な村を引き継いでいけるよう議員一丸となって最善を尽くして参ります。

最後になりましたが、本年も皆様にとりまして素晴らしい年となりますようお祈り申し上げ、新年の挨拶とさせていただきます。

今年は^{うま}午年! 年男・年女の方に抱負を語ってもらいました



「社会の勉強を頑張ることと、手洗いうがい忘れずにして、風邪をひかないようにする」

垂柳 小野 凱士 さん(11)



「環境委員会として、みんなが過ごしやすい学校になるよう頑張りたい。目指せ県内1位の小学校!」

高田 中山 菜菜 さん(11)



「去年よりも健康に気を付けて楽しく過ごしたい。空手の習い事も一生懸命頑張る」

十二川原 品川 想和 さん(11)



「新しいサッカーチームに入ったので、練習をもっと頑張つて、大会で優勝したい」

川部 奈良 迦真 さん(11)



「最高学年になるので、苦手教科の算数を一生懸命頑張りたい」

川部 五十嵐 文蔵 さん(11)



「運動会の団長になって、お兄ちゃんのような格好良い姿を家族に見せたい」

大袋 葛西 こはる さん(11)

話題いろいろ

11/21 みんなで掴んだ優勝！



弘前市運動公園陸上競技場で行われた第4回青森県小学生交流駅伝競走大会で、田舎館アスリートクラブが優勝をしたことを村長に報告しました。また、6区間中、5区の須藤一花さん(豊蔭)と6区の白戸鳳雅さん(境森)が区間賞に輝きました。

須藤知洋監督(豊蔭)は「今回で2回目の出場となり、前は6位であったので、前回よりも良い成績を取りたいと思い大会に臨んだ。来年も出場し、連覇を目指して、選手みんな頑張っていきたい」と次の大会へ向け、意気込みを話しました。

11/23 投げるぜ！渾身の1球！

村民体育館で、第42回田舎館村子ども会スポーツ大会が行われ、5地区の単位子ども会から約30人の児童が参加しました。社会人ドッジボールチーム「じゃいごかだー」によるルール説明、デモンストレーションの後、低学年の部と高学年の部に分かれ試合を行いました。

試合後は、ボールを5個使った特別なドッジボール「クロスボール」を体験し、交流を深めました。参加した岩滝旺弥さん(田舎館)は「みんなと協力してプレーできて、楽しかった。クロスボールは、ボールがたくさんあって、色んな方向からボールが来るので避けるのが難しかった」と話しました。



12/8 税への関心を深めるために



黒石間税会から田舎館中学校3年生へ、世界の消費税率や使い道を記したクリアファイル、パンフレットなど90部が寄贈されました。

同会は、黒石税務署管轄4市町村(黒石市、平川市、藤崎町、田舎館村)に寄贈を行い、村上末次会長は「日本の税率や税収が世界から見てどの位置にいるのか、また、税の使い道や消費税の徴収されている理由などを学んでもらえたら」と話しました。

村長は「クリアファイルやパンフレットを通して、税についての興味や関心を高めて、将来に役立てて欲しい」と話しました。



お知らせ

役場からの情報

☎ 58-2111 (代表)

お問い合わせの際は、各課の内線番号をお伝えください。

来月の粗大ごみ収集日

2月12日(木)

▷問い合わせ／住民課生活環境係(内線165)

役場閉庁日の埋火葬許可証発行

担当職員は自宅待機していますので、お手数ですが事前に役場へ電話連絡をお願いします。

○と き／2月7日(土)、14日(土)、22日(日)、
28日(土)

午前8時15分～正午

○ところ／役場1階住民課

▷問い合わせ／住民課住民係(内線163、164)



納税相談

| | と き | ところ |
|-----|-----------------------|-------------|
| 休 日 | 1月25日(日) 午前9時～正午 | 役場1階 税務課 |
| 夜 間 | 1月28日(水) 午後5時～午後7時 | |

▷問い合わせ／税務課税務収納係(内線123)

村議会委員会等の活動概況

以下の日程で委員会等の活動がありました。

研 修

・10月21日(火)

内容／正副議長・各種委員長等研修会

場所／青森県労働福祉会館

中学校主権者教育出前講座

・10月29日(水)

内容／議会の概要説明、議員の講話、議会クイズ

場所／田舎館中学校 体育館

総務文教・産業経済合同常任委員会

・11月6日(木)

内容／所管課の事業等について

現場視察(川部駅交流施設周辺)

先進地視察研修(平川市役所)

▷問い合わせ／議会事務局(内線311)

人権・行政相談

○と き／2月4日(水) 午前9時～正午

○ところ／役場1階相談室

▷問い合わせ／住民課住民係(内線164)

今月の納税

国民健康保険税(7期)、介護保険料(7期)、後期高齢者医療保険料(7期)

▷問い合わせ／

国民健康保険税…税務課税務収納係(内線123)

介護保険料…厚生課介護保険係(内線156)

後期高齢者医療保険料…住民課国保年金係(内線161)

競争入札参加資格審査申請

村では、令和8・9年度競争入札参加資格審査申請書の受け付けをします。

詳細は村ホームページをご覧ください。

○対 象／①建設工事

②測量・コンサルタント

③物品・製造・役務提供

○受付期間／1月13日(火)～3月6日(金)

午前8時15分～午後5時(土・日・祝日を除く)

○有効期間／2年間(4月1日～令和10年3月31日)

○提出書類／競争入札参加資格審査申請書

※国土交通省等統一様式、A4ファイル綴じかCD-Rによる電子データ提出

▷問い合わせ／総務課管財係(内線223)

肝炎ウイルス検査を受けませんか？

ウイルス性肝炎とは？

ウイルス性肝炎は、A、B、C、D、E型などの肝炎ウイルス感染によって起こる肝臓の病気です。その中でもB、C型肝炎ウイルスは、感染すると慢性の肝臓病を引き起こす原因となります。感染時期が明確ではないことや自覚症状がないことが多く、本人が気づかぬうちに肝硬変や肝がんへ移行する感染者が多く存在することが問題となっています。

県が指定する医療機関（詳細は県ホームページ「医療機関における無料肝炎ウイルス検査のお知らせ」を参照）

○対象／県内に住所があり、過去に肝炎ウイルス検査を受けたことがない方

○費用／無料

○申込先／検査実施医療機関の窓口

▷問い合わせ／厚生課健康推進係（内線152、153）

肝臓がんの原因は？ 約6割がウイルス性肝炎！



出典：第22回全国原発性肝癌追跡調査報告

5年生存率が 他のがんに比べ低い！

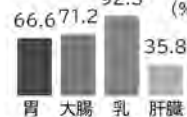

出典：公益財団法人 がん研究振興財団 がんの統計2024

ほくたち・わたしたち むし歯ゼロだよ！

〔10月31日実施 3歳児健診〕

船木 陽翔くん
R4/2/11 生



「仕上げみがき
しっかりします😊」

小野 旋乃翔くん
R4/4/13 生



「毎日歯みがき
してるよ！」

馬場 羽凰ちゃん
R4/2/2 生



「毎日歯みがき
頑張ります♡」

田澤 蒼良くん
R4/2/16 生



「毎日きちんと
歯みがきしてるよ」

中山 結菜ちゃん
R4/3/28 生



「毎日歯みがき
頑張ります！」

相馬 陽葵くん
R4/3/10 生



「毎日歯みがき
頑張ります！」

高木 杏珠ちゃん
R4/2/7 生



「歯みがき毎日
頑張ります♡」

工藤 璃翔くん
R4/4/7 生



「これからも歯みがき
頑張ります!!」

工藤 乃歌ちゃん
R4/3/10 生



「これからも歯みがき
頑張ります！」

稲葉 律葵くん
R4/2/7 生

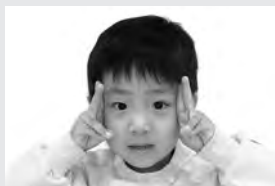

「歯みがき大好き！」

奈良 泉俐ちゃん
R4/3/15 生



「毎日歯みがき
頑張ってるよ！」



▷問い合わせ／厚生課健康推進係（内線153）

後期高齢者医療制度 被保険者の皆様へ

事故にあったときは(第三者行為による傷病届等)

交通事故や、自分以外の第三者の行為によるケガの場合などでマイナ保険証等を使って治療を受けたときは、必ず役場1階住民課へ届け出てください。また、自損事故や、業務中の事故で労災が適用されない場合も届け出が必要です。

健康診査を受けましょう

後期高齢者医療制度に加入している方を対象に、年1回無料で受けられる健康診査を実施しています。受診期限が令和8年1月末となっておりますので、希望する方は受診券をお持ちのうえ、指定医療機関(詳細はお問い合わせください)に予約してから受診してください。

不審電話にご注意ください

全国各地で、厚生労働省等の職員をかたり、個人情報聞き取ろうとする事例が発生しています。

広域連合、県、市町村と厚生労働省の職員が、電話(自動音声案内を含む)でマイナ保険証や資格確認書の不正利用の確認や、被保険者宅に訪問し、有効期限切れの保険証の回収などの業務を行うことはありません。

不審な問い合わせや訪問がありましたら、個人情報は教えず、広域連合か役場1階住民課国保年金係までお問い合わせください。

▷問い合わせ/住民課国保年金係(内線161)

青森県後期高齢者医療広域連合 ☎017-721-3821

国民年金だより 20歳になったら国民年金

国民年金は、年をとったときやいざというときの生活を、現役世代みんなで支えようという考えで作られた仕組みです。若いときに公的年金に加入し保険料を納め続けることで、年をとったとき、病気やケガで障害が残ったとき、家族の働き手が亡くなったときに年金を受け取ることができます。

国民年金のメリット

| | |
|---|--|
| 老後を支える終身保障！ 老齢基礎年金が受け取れる一生涯の保障です。 | 万が一の障害や遺族も保障！ 老後だけでなく、現役世代の保障も充実しています。 |
| 保険料が控除！ 納めた保険料の全額が所得から控除されます。 | 基礎年金の半分は国(税金)が負担！ 基礎年金の半分は国(税金)から支払われています。 |

学生納付特例制度

学生の方は一般的に所得が少ないため、ご本人の所得が一定以下の場合、申請によって国民年金保険料の納付が猶予されます。

○対象/大学(大学院)、短期大学、高等学校、高等専門学校、専修学校、各種学校(学校教育法で規定されている修業年限1年以上である課程)、一部の海外大学の日本分校に在学する方

免除・納付猶予制度

学生でない方で、本人・配偶者・世帯主それぞれの所得が一定以下の場合、申請によって国民年金保険料の納付が免除または猶予されます。

動画によるご案内はこちら

日本年金機構では、20歳を迎え初めて国民年金に加入する皆様に向けて、国民年金の制度や手続き等をわかりやすく表現した動画をホームページに掲載しています。ご興味のある方は、URL(<https://www.nenkin.go.jp/tokusetsu/20kanyu.html>)か二次元コードからアクセスしてご覧ください。

▷問い合わせ/住民課国保年金係(内線162)

弘前年金事務所 ☎27-1339



(ホームページ)

雪原に浮かび上がる光と影の芸術

雪を踏み固めて足跡で描くスノーアート。2026 年は「冬の田んぼアート」誕生から 10 周年という節目の年であることから、スノーアートを作り出したサイモン・ベック氏が 9 年ぶりに再来日し、スノーアートを制作します。世界的なスノーアーティスト、サイモン・ベック氏による今作品をぜひご期待ください。



○観覧時間／午前 10 時～午後 8 時（最終入館は午後 7 時 45 分）

※ 23 日は午後 3 時まで制作風景を無料公開し、あらためて午後 5 時からオープニングセレモニー、午後 6 時から通常公開します。

○ところ／弥生の里展望所及び周辺（道の駅いなかだて「弥生の里」内）

※ 弘南鉄道弘南線は期間中、特別ダイヤで運行されます。

○入館料／中学生以上 300 円、小学生 100 円、未就学児、障害者手帳所持者本人とその介助者 1 人（手帳原本を係員へ提示したときのみ）、団体で来館された場合の添乗員や乗務員は無料。団体割引はありません。

○キャンドルナイト／1 月 23 日（金）～ 25 日（日） 午後 5 時～午後 8 時

○スノーラフト体験／1 月 23 日（金）～ 25 日（日） 午前 10 時～午後 7 時（25 日は午後 6 時まで）

・対象／健康な方（幼児は抱っこ、乳児不可）※防寒着必須 ・参加料／1 人 500 円（3 歳以上）

○雪上マッコ探し／1 月 24 日（土）、25 日（日） ・受付／午前 10 時 30 分～ ・実施／午前 11 時 30 分～

・対象／高校生まで ・参加料／無料 ・定員／30 人

○田んぼアート収穫米プレゼント／1 月 24 日（土）、25 日（日）

弥生の里展望所に入館された方に先着限定で、田んぼアートからの収穫米「はれわたり」3 合を贈呈します。

○出店ブース／キッチンカーや飲食店を開設するほか、スノーアーティスト集団 It's OK. のオリジナルグッズを販売します。

○スノーアート散策ツアー／1 月 24 日（土）、25 日（日）①午前 10 時～②午前 11 時～③午後 1 時～④午後 2 時～

・対象／だれでも（小学生以下は保護者同伴） ・参加料／2,000 円 ・定員／各回 10 人

※予約サイト「Time Trip TSUGARU」（右記二次元コード）で受付します。

▷問い合わせ／企画観光課商工観光係（内線 243）



令和8年度会計年度任用職員を募集します

令和8年度に村の各業務に従事していただく会計年度任用職員の登録者を下記のとおり募集します。

○募集職種／

- ・事務補助員(令和8年4月1日～令和9年3月31日または業務により1年未満の期間)
- ・観光事務補助員(令和8年4月1日～令和9年3月31日)
- ・観光案内員(田んぼアート観覧期間)
- ・運転労務員(令和8年4月1日～令和9年3月31日)
- ・除排雪運転技能員(令和8年12月1日～令和9年3月15日)

○申込方法／「田舎館村会計年度任用職員登録申込書」に必要事項を記入のうえ、役場2階総務課人事係まで提出してください。なお、4月からの任用希望者は、令和8年2月13日(金)を提出締切とします。登録申込書は、総務課人事係で配布しているほか、村ホームページからもダウンロードできます。また、村電子申請届出システムからも申し込むことができます。

○その他／勤務条件等の詳細については、総務課人事係で配布、村ホームページに掲載している「令和8年度田舎館村会計年度任用職員登録者募集」をご覧ください。

▷問い合わせ／総務課人事係(内線225)

暮らしの情報

65歳以上の健康サポート教室

加齢に伴う転倒予防・認知症予防に、ぜひお役立てください。

○と き／2月6日(金)、13日(金)、20日(金)

午後1時30分～午後3時

○テーマ／椅子を使って健康体操

○ところ／中央公民館

○参加料／無料

▷問い合わせ／村地域包括支援センター

☎58-3704

地方税の申告等はeLTAXが便利です

県では、地方税ポータルシステム「eLTAX(エルタックス)」を利用した法人県民税・法人事業税・特別法人事業税の申告及び設立届・異動届等の受付を行っています。

eLTAXは、インターネットを利用して職場や自宅のパソコンから申告等ができるため、申告書等を窓口へ持参・郵送する必要がありません。

詳細は、eLTAXホームページ <https://www.eltax.lta.go.jp> をご覧ください。

▷問い合わせ／中南県税事務所 ☎32-1131

津軽広域水道企業団 令和8・9年度指名競争入札参加資格審査申請

提出書類の様式など、詳細は津軽広域水道企業団のホームページ <https://www.tusui.jp> をご覧ください。

○対象／①建設工事、②測量・建設コンサルタント等、③業務委託、④製造の請け負い・物件の買い入れ・その他の契約

○受付期間／1月9日(金)～2月27日(金)(土・日・祝日を除く)

○提出方法／直接提出か郵送、宅配便(信書扱い)：2月27日(金)必着

津軽事業部：〒036-0342 黒石市大字石名坂字姥懐2

西北事業部：〒038-3196 つがる市柏桑野木田福井20-4

○有効期間／2年間(9月1日～令和10年8月31日)

○その他／受付期間を過ぎた申請は受付いたしません。また、受付後、提出書類に不備があった場合は、FAXか電話で補正を求めることがあります。

▷問い合わせ／津軽事業部 ☎52-6033

西北事業部 ☎0173-25-2711

黒石税務署 令和7年分の確定申告書作成会場

申告書作成会場の混雑緩和のため、会場への入場には「入場整理券」が必要です。整理券は会場での当日配付と、スマートフォンアプリLINEによる事前発行があります。「入場整理券」の最終配布は午後4時ですが、なくなり次第、受付を終了し、後日の来場をお願いすることがあります。

申告書作成会場では、スマートフォンとマイナンバーカードを使用し、ご自身で申告書を作成、e-Taxにより送信(提出)していただきます。お持ちの方はご持参のうえご来場ください。なお、マイナンバーカードに設定した2種類のパスワード(注)が必要となるほか、マイナンバーカードの電子証明書の有効期限を来場前に必ずご確認くださいませようお願いします。

また、マイナポータル(事前準備が必要です。)と連携することで、医療費やふるさと納税などのデータが申告書に自動入力となり、スムーズに申告書が作成できますので、ぜひ来場前に事前準備のうえ、ご来場ください。

(注)利用者証明用電子証明書のパスワード(数字4桁)、署名用電子証明書のパスワード(英数字6～16文字)、パスワードが不明な場合やロックされた場合、市町村の窓口かコンビニ等で初期化が可能です。

○開設期間／2月16日(月)～3月16日(月)(土・日・祝日を除く) 午前9時～午後5時

※不動産譲渡(売却)と贈与税の申告相談は、火曜日と木曜日に行います。

○ところ／黒石税務署2階大会議室

▷問い合わせ／黒石税務署 ☎52-4111

(1月5日(月)～3月16日(月)の期間は、自動音声案内で「0」番を選択してください。)

個人住民税の特別徴収にご協力を

所得税の源泉徴収義務のある事業主の方は、地方税法の規定により、給与支払いの際、個人住民税の特別徴収を行うことが義務付けられています。

このため県と県内全市町村では、個人住民税の特別徴収の完全実施を進めており、原則としてすべての事業主の方に特別徴収を行っていただいていますので、ご理解とご協力をお願いします。

特別徴収の取組全般については下記連絡先へ、手続きなどについては従業員の住所の市町村へお問い合わせください。

個人住民税の特別徴収とは

所得税の源泉徴収と同様に、事業主(給与支払者)が従業員(給与所得者)へ毎月支払う給与から個人住民税を徴収(天引き)し、従業員に代わって納入する制度です。個人住民税の特別徴収は、市町村が従業員ごとの税額をお知らせしますので、所得税の源泉徴収のように、税額を計算したり年末調整をする手間がかかりません。

また、従業員が自分で納付する普通徴収に比べて、納め忘れがなく、1回あたりの納付額の負担が少ないなど従業員にとって大変便利な制度となっています。

▷問い合わせ／中南県税事務所 ☎32-4341

空き家に関する相続セミナーを開催します

管理不全状態の空き家が発生する主な要因の一つである「相続」に関するセミナーを開催します。

○と き／1月28日(水) 午後3時～午後4時30分

○ところ／ヒロロ3階 多世代交流室2

○申込方法／弘前市電子申請・届出システム(事前申込制。右記の二次元コードから申請可能)に氏名、連絡先、在住市町村、空き家所在地(地番まで)、参加人数、相続に関する質問を入力の上申請してください。

○申込締切／1月14日(水)

○定 員／30人(先着順)※事前申込がない場合は開催しません。

▷問い合わせ／弘前圏域空き家・空き地バンク協議会事務局

☎40-0522



(申込みフォーム)

令和8年4月1日から「弘前・西北五地域共同消防指令センター」の運用が開始されます

「医療機関紹介電話」の電話番号と紹介方式が変更になります

「弘前・西北五地域共同消防指令センター」の運用に伴い、2月1日(日)から、当番医療機関をお知らせする「医療機関紹介電話」の電話番号が変わります。また、紹介方式が、電子音声で当番医療機関をお知らせする「音声ガイダンス方式」に変わります。

○変更後の電話番号／050-5846-7780 ※平日(午後5時～翌日午前8時30分)・土・日・祝日(終日)

新しい通報システムが加わります

119番通報時に、通報者のスマートフォンからリアルタイムで映像を送信することが可能となるシステムを導入します。災害現場の詳しい状況を共同消防指令センターに伝えることで、迅速な現場対応や的確な応急処置の指示を受け取ることができます。共同消防指令センター職員が必要と判断すれば、映像通報を依頼しますので、ご協力をお願いします。

Net119の再設定をお願いします

今回整備の指令システム上、Net119について、再度の設定が必要となります。ご利用の方にはご不便をおかけしますが、再設定をお願いします。詳細は、消防本部までお問い合わせください。

▷問い合わせ／弘前消防本部 ☎32-5101

弘前・西北五地域消防通信指令事務協議会事務局 ☎32-5110

県内中小企業等の皆様へ

新事業展開等促進補助金(販路開拓コース)の公募を開始しました。

(公財)21あおもり産業総合支援センターでは、県内中小企業等が県外における自社の既存製品などの新たな販売先の獲得を目的として行う販路開拓の取組みに対し、経費の一部を補助する「新事業展開等促進補助事業」を実施します。詳細は、(公財)21あおもり産業総合支援センターホームページ <https://www.21aomori.or.jp/topics/35171> をご覧ください。

○対象／①県内の創業者、県内に事業所を有する中小企業者、NPO法人、農事組合法人等

②中小企業者等と農林漁業者の連携体

○対象事業／県外における自社の既存製品等の新たな販売先の獲得を目的とした事業(県内に限定される販路開拓を除く)

①県外展示会等出店事業 ②WEB・デジタルコンテンツ活用事業 ③商品力・取引力向上事業

○補助率／2分の1

○補助額最大額／100万円

○募集期限／1月30日(金)まで

○事業期間／4月1日～令和9年3月31日

○補助対象経費の例／※各事業によって異なります。

専門家謝金、旅費、会場借上料(小間料)、借損料(機器リース、レンタル料)、通信運搬費、原材料費、印刷製本費、広告宣伝費 など

「中小企業の駆け込み寺」へ早めの相談で、経営強化を!

青森県中小企業活性化協議会は、経営上の課題を抱える県内中小企業・事業者の皆様を支援するため、(公財)21あおもり産業総合支援センター内に設置された公正中立な機関です。経営改善や事業再生の知識が豊富な専門家が、経営者の皆様からお悩みをお聞きし、それぞれの課題解決に向け「収益力改善」・「事業再生」・「再チャレンジ」まで幅広い支援を行っています。

事業の将来性や収益力低下、資金繰り等に不安を感じたら、早めにご相談いただき、専門家の最適なアドバイスやサポートにより経営を強化しませんか。

相談は無料で秘密厳守なので、お気軽にご相談ください。(事前の申込みが必要です。)

▷問い合わせ／(公財)21あおもり産業総合支援センター ☎017-777-4066

青森県中小企業活性化協議会((公財)21あおもり産業総合支援センター内)

☎017-723-1021

冬は特にご注意ください！ ノロウイルスによる食中毒

ノロウイルスは非常に強い感染力で、手や食品などを介して微量でも口から入ると体内で増殖し、腹痛や嘔吐、下痢などの症状を引き起こします。持病のある方や乳幼児、高齢者の方はこれらの症状により脱水症状を引き起こしたり、重症化したりする場合もあるので注意が必要です。ノロウイルスによる食中毒の感染経路や予防方法を正しく理解し、ノロウイルスによる食中毒を防ぎましょう。

どのように感染するの？

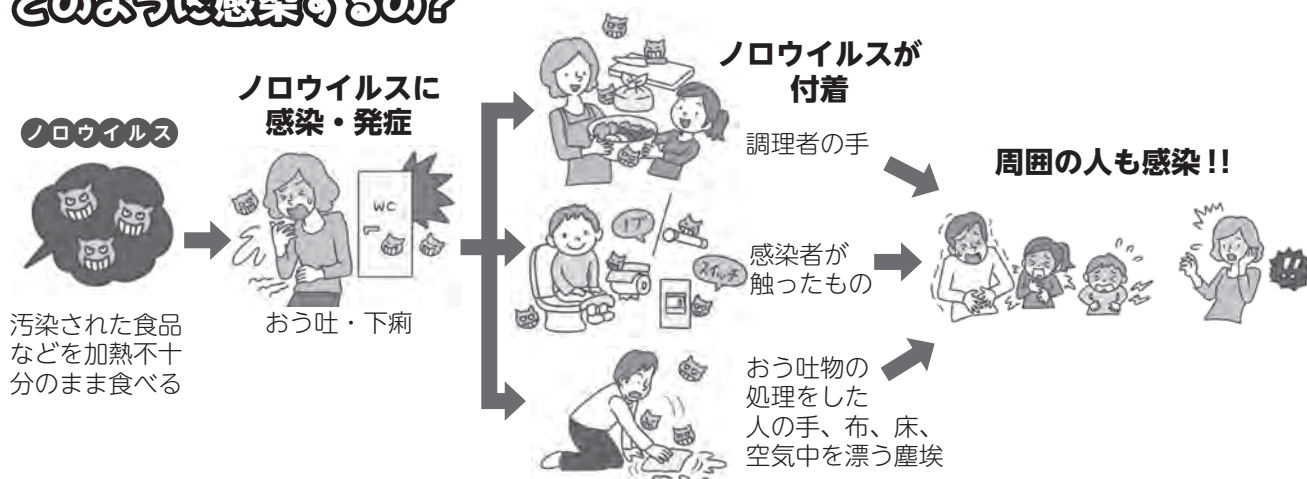

ノロウイルスの予防4原則

菌を「持ち込まない」

感染しないよう、手洗いや日々の健康管理を心がけ、腹痛や下痢などの症状があるときは、食品を直接取り扱う作業をしない。

菌を「つけない」

トイレに行った後、料理の盛り付け前、調理作業時など、場面ごとに手洗いをする。手洗いは指輪や時計を外し、せっけんを使って丁寧に。

菌を「やっつける」

食品に潜むノロウイルスは中心温度85℃以上・90秒以上の加熱で死滅。調理器具は85℃以上の熱湯で1分以上加熱するか、塩素消毒液(※)に浸して消毒。

菌を「拡げない」

感染者の衣類や、おう吐物がついたものは、85℃以上・1分以上の熱水洗濯や塩素消毒液(※)による消毒、高温の乾燥機などを使って殺菌する。

※塩素消毒液…塩素濃度200ppmで「次亜塩素酸ナトリウム」を水で薄めたもの。家庭用の塩素系漂白剤で同成分を含んだ製品でも代用できます。

おう吐物の処理は

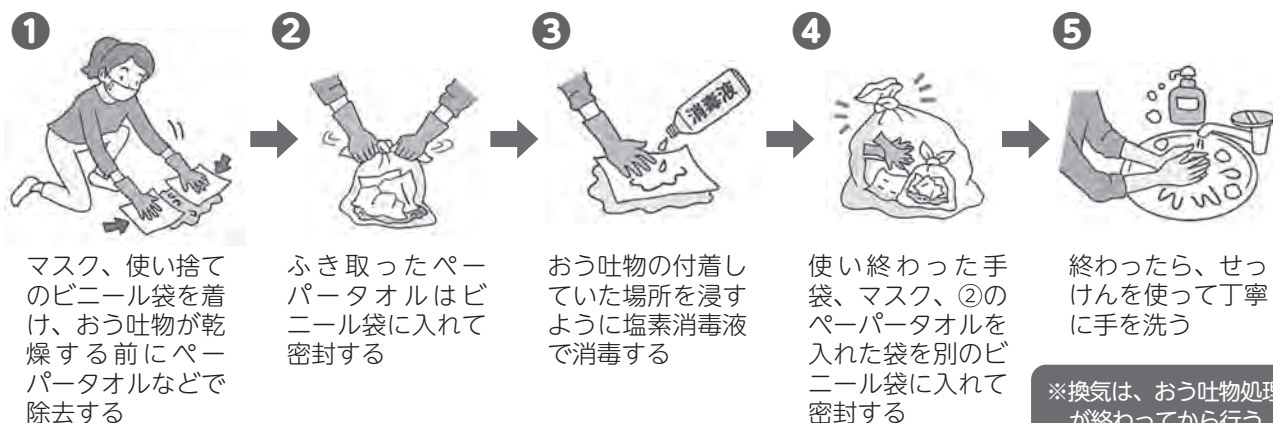

出典・参考資料／政府広報オンライン「ノロウイルスに要注意！感染経路と予防方法は？」
<https://www.gov-online.go.jp/article/201811/entry-7449.html>





戸籍の窓

11月21日～12月10日受付
村に現住所がある方を掲載しています。

敬称略

ご結婚おめでとうございます

（清 藤 寿 高 田
堀 子 敦 美 弘 前 市



お悔やみ申し上げます

葛 西 貞 子(85歳) 大 根 子
工 藤 武 三(90歳) 大 根 子
山 本 嘉 徳(78歳) 大 曲
稲 葉 ふ き(91歳) 畑 中
山 本 兼 一(88歳) 大 曲



12月末日現在の「県内の交通事故概況」と、「人口
と世帯」は発行日による集計の都合上、2月号にて
お知らせします。

▷問い合わせ／

県内の交通事故概況

…総務課防災交通係（内線 221）

人口と世帯…住民課住民係（内線 163）

図書室だより 新刊のご案内

○とき／午前9時～午後9時（年末年始を除く）

▷問い合わせ／中央公民館 ☎58-2250

- ・ゆるこもりさんのための手帳術
熊野賢／著 ぱる出版
- ・マヨネーズ解体新書
キューピー株式会社・日本のマヨネーズ誕生100
周年記念委員会／著 CEメディアハウス
- ・不夜脳 脳がほしがるとの本当の休息
東島威史／著 サンマーク出版
- ・非美学 ジル・ドゥルーズの言葉と物
福尾匠／著 河出書房新社
- ・石原家の兄弟
石原伸晃・良純・宏高・延啓／著 新潮社

- ・私は元気ありません 長井短／著 朝日新聞出版
- ・失われた貌 櫻田智也／著 新潮社
- ・月ぬ走いや、馬ぬ走い 豊永浩平／著 講談社
- ・1日3分で頭がよくなる！ こども語彙力クイズ366
高濱正伸／著 日本図書センター
- ・写真とイラストいっぱいので、楽しく日本の
都道府県を学ぼう！見て、学んで、力がつく！
こども日本地図 2026年版
永岡書店編集部／著 永岡書店

ほか

今月の
表紙

上手に発表できたよ！

村内の各保育園（所）で、子どもたちのお遊戯発表会が行われました。光田寺保育園と田舎館こども園は各保育園を、畑中保育所は村文化会館を会場にそれぞれ開催され、園児たちは、日頃から練習してきた歌や踊りを披露し、観覧に訪れた家族からは惜しめない拍手と歓声が送られました。



12/6 光田寺保育園地域ふれあいお遊戯会



12/7 畑中保育所おゆうぎ会



12/13 田舎館こども園保育発表会



Happy Birthday 1 月生まれのおともだち

堂野前



村上 律くん

R3/1/15生

「5歳のおにいさんらしい、かっこいい姿に期待します！お誕生日おめでとう！！」

川部



中野 真希那さん

H31/1/10生

「7歳のお誕生日おめでとう！勉強も頑張ってるね！いつもありがとう！！」

土矢倉



平澤 愛理ちゃん

R7/1/30生

「1歳のお誕生日おめでとう！おもちゃ散らかすの大好き！本棚から本全部出すの大好き！毎日元気いっぱい愛理ちゃん☆たくさん食べて遊んで、大きくなってね」

田舎館



齊藤 冴ちゃん

R3/1/18生

りっか 六花ちゃん

R7/1/7生

「5歳と1歳のお誕生日おめでとう！仲良しな2人の笑顔、いつも見れてうれしいよ。これからも笑顔で過ごそうね♡」

※2月生まれのお子さん募集(1/20締切) ①氏名(ふりがな) ②生年月日 ③住所 ④保護者氏名 ⑤コメントを添え、写真を企画観光課企画係へ持参か郵送(写真は後日返送)、または電子メールで public-info@vill.inakadate.lg.jp に画像をお送りください。

田舎館小学校6年生

今日の題字

佐藤 美緒さん(新町)

「1年生から英会話教室に通っています。英語の勉強をもっと頑張って、英会話でスラスラ話せるようになりたい。

To go higher !!」



あとかき

新年明けましておめでとうございます。

色々抱負はありますが、まずは、もっとウマイ広報紙を作れるように頑張ります！



村の木 サイカチ



村の花 稲の花